朝鮮日報
朝刊
本紙朝夕刊十二面

社說

第七十議會 解散

一

政府는 卅一日 드디어 議會解散을 斷行하엿다 會期延長六日이 끗나는 卅一日에 解散을 斷行하게되엿슨 條件的으로는 農地法案、關稅定率法中改正案、輸出絹制稅法案等 卅日에 貴族院으로 送附되엿으로 豫想되든 議案이 하나도 衆院本會議를 通過되지못한데 鑑하야 會期再延長을 안코는 以上諸法案이 審議未了가 될터인데 會期再延長을 奏請하는것은 政府의 威信을 損傷케하는바 크다고 느낀까닭인듯하고 根本的으로는 政府發表의 解散理由에 나타난바와가티 政黨員이 報國의 誠意가 不足하야 重要法案의 進行을 阻止하야 緊急한 時務를 澁滯케한바 만흠으로 國民의 批判에 맷기기爲하야 政黨의 反省을 促하는 意味에서 行한일이라는것은 首肯할點이 업는바 아니다。

그리고 이곳에 政黨이라는것은 勿論政民兩黨을 말하는것이라고 解釋할理由가잇다。政民兩黨은 國民生活에 必要한 農地法案等의 審議進行은 澁滯하면서 旣成政黨에有利한 選擧法改正案審議에 잇서서는 無誠意하게 小會派의 批判의機會도주지안코 多數의威力으로 通過시킨고마럿다 今期議會에잇서 議會의多數決의 價値를 低下시키는 根本的인 事態엿다。이에反하야 其他重要法案審議澁滯에 對한態度는 政府의解散理由를 肯定할만한點이 만타고안할수가업다。

二

그러나 現狀打破와 現狀維持의 兩大傾向의 中間的産物인林內閣이 明年度總豫算案、追加豫算案과 臨時租稅增徵法案을 成立시켜노코 이에 會期가다끗나는날에 突然解散을斷行케되엿은 政治的으로는 政界分野의 再編成의機會를 맨들기爲한 作爲的인處事라고도 볼理由가잇다。現狀打破陣營을 國民大多數가 支持하는가 現狀維持派에 加擔하는가 總選擧를通하야 輿論의歸趨를 正確히 認識하는것은 中間的內閣이 그自身의 코ー스를 取하는데잇서 하여튼필요한일이다 議會가 實質的으로는 政府施政의 批評機關밧게의일밧게는못하고 重要案件은 時代壓力에依하야 政府의마대로 進行되는이때에잇서 議案審議態度에 誠意가엇다는理由로서만의解散은 解釋如何로는 弱한事를기밧게는아된다고도 볼수잇다 議會構成要素인 政黨의 實的强化를 企圖하는目的이아니면 議會解散의積極的 建設的意義는업다할것이다。

三

現代日本의 政治過程에잇서서 議會가議會로서의 機能을 充分히發揮하고 政黨이政黨으로서의 役割을 充分히하게하는길은 前者에 잇서서는 議會會期의 延長、常置委員會制의 新設、議會委員會의 活用等의 技術的改善。後者에 잇서서는 政黨人의 質的改善 및政黨分野의 理論的인分派形成等이 考慮되나 그러나이러한일을 遂行함에는 議會政治그것을 活用키爲하야 議會制度를 合理的으로 改善하고 理想的인 政界分野形成을 誘致할만한 [illegible]를가지고 한번[illegible]해보것다는 眞正한意味의 國民協力內閣의 存在가 重要條件이된다 그러나 林內閣은 그成立經緯가 政局苦悶의 象徵이엇슬뿐아니라 成立後도 左顧右眄하야 議會政治의活用에 對하야 留念할餘裕가 업다 革新機運에對한 完全한創動機도아니오 議會主義에對한同情者도아닌 現內閣의 解散斷行이 旣成政黨의分解 現內閣支持新黨樹立을 誘致한結果가 된다할지라도 議會政黨에對한 新鮮한期待가 發生하리라고는 期待할수가업다。

總選擧를通하야 官僚思想을排擊

議會를政府의會議視한다고

政民聯携强化次兩幹事長會見

【東京電話同盟】議會解散詔書를 拜受하고 安藤政友會幹事長은卽時院內議長室에서 永井民政黨幹事長과 會見하고 『今回의解散은 極히非立憲的으로 議會를政府의 會議와 如히思惟하는 官僚思想을端的으로表現한것이다 我等은立憲政治를 爲하야 이그릇된 思想을 總選擧를通하야 徹底的으로 爆擊하는同時에 明朗하고 强한選擧를 斷行하야 憲政恢弘의素地가 되게할必要가잇다 이러한意味로 選擧를通하야 政民

것은 全然政民兩黨이區區한小節을排除하고國家一體의大局에 立脚하야 完全히 協力的態度를維持하기爲함에는或은審議가區區한것을 理由로할는지모르나 停會休會를 繼續하고 二十五日間을이에 虛費한今議會에 山積된法案을 提出하야 이를 그대로 通過시키려하는態度는 議會의審議權을 無視하는要求이다 我等은 衆議院에下賜한 勅語를拜하고 粗略한 審議는 斷然行할수업는바이다 要컨대 兩黨은 不斷히緊密한 聯携를保하야 目的貫徹에 努力하려고思한다』고述하고 種種 協議하엿다

政友會聲明

【東京電話同盟】衆議院의解散에對하야 政友會는 安藤幹事長의名義로 左와如한聲明書를 發表하엿다

今回의衆議院解散은 全然無理由한것이다 林內閣이衆議院에根據가업슴에도不拘하고 豫算增稅其他 幾多의 法案을 通過하야 今日까지成績을 擧한 林內閣이 相當한成績을擧한 第七十議會를 最終日에 臨하야 突然解散한것은 議會를 行政의 傀儡와 如히 看做하는 誤謬의 根本觀念에 基한 것을 立憲政治에 背馳되는 瀆德한 行爲이다 我黨은 總選擧에臨하야 이重大한 意義를 强調하야 公明正大하게 鬪爭하기를 宣言한다

社大聲明發表

【東京電話同盟】社會大衆黨에서는 三十一日午前十一時十分 院內에서 前代議士會를 開催하고 左와如히 聲明書를 發表하엿다

不明朗한 審議를繼續한 第七十議會는 마침내 解散되엿다 選擧肅正을 紊亂케하고 選擧違反者를 救濟하기爲한 選擧法改正을 指目하는 旣成政黨의 더러운要求가 이解散을 招來한 直接原因이다 我等은 차라리 이것이 遲延된것을 嘆하는者이다 國民生活의安定을 脅威하는 彪大豫算을通過시켜 社會政策을蹂躪한 審議現況은 時代는 이미旣成政黨을너머進行하는것을立證한다 我等은第七十議會의 經過에 鑑하야林弱體內閣 政民兩黨이 모두 時局을 擔當할資格이업다고斷言하고 將來의 選擧를通하야 一切의 旣成勢力을 粉碎하고 新興大衆의 躍進力으로써 新議事堂을 채우기를 期한다

國同聲明發表

【東京電話同盟】國民同盟은 議會解散後 院內에 前代議士會를 開하고 左와如한 聲明書를 發表하엿다

庶政一新의 第一着手는 政黨改革이다 政民兩派의 數日來의 進退를보면 自黨의立場을 有利하게한 選擧法에 對하야 政府의 同意를 强要하기爲하야 國家的諸政策의 審議를 拒否하고 本會議의流會 委員會의 休會를 거듭하게하엿다 如斯한것은 立法府의任務를 다하지못한는것인바 我等은 肅正選擧에 依하야明朗한 議會가 생기기를 切望한다 我等에게는 政黨革正外에 電力問題의 解決 學制改革 中央地方을 通한 稅制의刷新及 年來主張하여온 行政機構改革에對하야 國民의 批判을 求하는바이다

總選擧、四月三十日 臨時閣議決定

【東京電話同盟】三十一日의 臨時閣議는 午後四時半부터 首相官邸에서 開催하고 林首相以下各國務大臣이 出席하야 爲先地方長官 警察部長會議의 招集及總選擧期日을 四月三十日에 正式으로 決定하고、一日의 官報로 詔書公布의 手續을 取하기로하고 同五時半에 散會하엿다

會期最終日解散 憲政史上未曾有의일

【東京電話同盟】三十一日午前四時官邸日本間에서 大橋書記官長과密議를 遂한林首相은 三時間就寢한後 今朝七時에 起床하엿다 八時에는 昨日重大한 一石을投한 米內海相에 뒤이여 鹽野法相等의 强硬陣이 顏觸을連하야 官邸에入하야 最軟論者의 兒玉遞相을 끄르로 八時四十分에全閣僚가 集合하야 重大閣議를開催하엿는데 異常한 空氣가首相官邸를 싸돌고잇스며 新聞通信社의 自動車가 頻頻官邸의 압흘왕래하고잇다 九時三十八分에 二重三重으로 密議不足의 얼굴로 [illegible] 倫傷히 參內한다 四十分後宮中에서退下한 首相은 議事堂으로 向바라보고 官邸에入하야 [illegible] 忽然히 記者團에 包圍되여 參內理由의質問을 當하자 『想像에 맛긴다』고 答하고 그대로 邸內로 사라진다 十時半 大橋書記官長이 倫傷히 重要書類를 껴매고 議事堂에 뛰여가 解散……이라고 한마디에 대번에 永田町附近一帶는 異常한空氣에 싸여버렷다 總選擧는 四月三十日 前回의 總選擧로부터 겨우 一年二個月에 또다시 選擧戰이 展開케되엿다 豪華로운 議事堂에 잇서서 最初의 議會는 再開劈頭 政變 會期最終日에解散이라는 日本憲政史上 未曾有의 波瀾重疊을 보이고 幕을닷첫다

秩父宮同妃兩殿下 『오타와』에御向發

【방쿠버三十日 加藤同盟特派員發】秩父宮同妃兩殿下께압서는午後의 프로그람을 終了하압신後 一旦 방쿠버호텔에 御歸還 午後七時十五分御宿舍를 御出發하시사 카나다나주날鐵道驛에 向하압시엿다 御召車의 前後에는 警戒모러사이클二臺가 御敬護 兩側에도 各其一臺의 모러사이클이御警衛에 當하엿잇다 御召車에 뒤이여 總督代表、州知事代理 방쿠버市長及 隨員一行이十四臺의 自動車에 分乘하고 匿從 在留日本人團은 黃昏에싸인 市內의 나붓기는 寒風에 까딱도하지안코 驛頭에 堵列하야奉送하엿다 이리하야 兩殿下께압서는 午後七時二十分 停車場에御到着 大陸橫斷列車에 御乘車하압시엿다 驛頭에는 日本人第二世學童六百餘名이 整列하야君代를 合唱 御召車는 震動하는萬歲聲에 고요히 흔들리나 一路오타와로 向하엿다 때는三十日午後七時半(日本時間三十一日午後零時半)이다 이때부터 비는 漸次개엿스나 하늘은 依然흐려잇다

非立憲行動難詰 町田總裁黨員을激勵

【東京電話同盟】民政黨은 議會解散後 三十一日 午前十時五分 院內控室에서 代議士會를 開催하고 먼저 小泉院內主任總務로부터 解散詔書가 降下하엿다는 旨를 報告한後 町田總裁는 左와如히 解散에對한 黨의第一聲을 發하야 政府의 非立憲的態度를 難詰하는 演說을 試하엿다

今議會는 會期中 內閣의更迭 後繼內閣其他相當히만흔 日數를消費하고 議會에잇서 審議時間이 적은것에도不拘하고我黨은 內外時局의重大한데鑑하야 國民一致로 이를打開할決心下에 諸君과함께 議員의職責을다하기爲하야 日夜恭勵하여왓다 豫算案과 增稅案等重要議案의審議는 終了되엿슬뿐만아니라 殘餘의議案에對하여도 日夜努力하야 會期滿了까지可及的國家全體의 大計上에서誠意로서政府提出議案의 審議를不怠한것은 天下가公知하는事實이다 그런대 今日에이르러 解散을奏請한 現內閣의態度는 諒解하기困難한바이다 或은이것을懲罰解散이라고하는者가 잇슬는지 모르되 그것은立憲政治下에잇서 잇슬수업는일이다 我黨은 從來의主義主張을强調로 이에더하야 時局의重大性에 鑑하야 國家全體를爲하야 邁進할것은 勿論이다 我等의 努力에依하야 政界는相當히淨化되엿으리드나 더욱總選擧에臨하여는 我等의主義主張과 政界淨化革新의 精神으로서 國民全體의 共鳴을어더 我黨스사로 多難한時局을擔當할覺悟와 決意로서 進行하지안코면안될것이다 나는이미老軀이나 그러나 이一身은 國家에 바친것이다 微力이나마總選擧에잇서서 國民에게 我黨이 이야말로 時局의 負擔에 忍耐할수잇다는것을 알리게하기爲하야 最善의 努力을 다하려한다

新黨運動中心으로 政界자못複雜化

無産黨의活動도注目

【東京電話同盟】第七十會開會前부터 政界의一部에 釀成되고잇는新黨運動이 突然議會解散에依하야 如何한 動向을 보일지는 各方面에서 多大한 關心을 가지고잇다 各政黨의幹部는이機會에 新黨運動에 칙을리을 念慮가잇슴으로 警戒를不怠하고 잇는데 政友會는 議會中總裁를引退시켯고代行機關이 設置된 直後인만큼 黨內의動搖가甚하야 統制를缺하야 新黨의溫床이될 情勢에잇고 一方總選擧後의 政局安定을目指로 政府側의 손도움즉일것도充分히豫想되며 山崎農相、望月、秋田의政界惑星이 此를契機로 貴族院、經濟界의一部와連絡을取하야 活動을開始할것도豫想됨으로 總選擧後의 政界는 相當히複雜한動向을 보이고 總選擧에잇서서의 無産黨의進出과아울러 그推移는 重視되여잇다

政友會候補必選目標

【東京電話同盟】突風的議會解散에 遭遇하야 肅正第一의 總選

議會解散과今後

特別議會는五朔以內召集

第七十議會는 드디여 今會期의 最終日인 三月卅一日로서 突然解散되고말엇다 그러면 政府는 웨 議會를 解散치아니치못하엿든가

第七十議會는 지난一月廿三日廣田內閣總辭職後 二月十五日再開 그동안 三月廿五日까지의會期終了로 말미아마 六日間을 延期하야가지고도 政府提出法案八十三件中 三月廿九日까지 겨우卅九件이 兩院을 通過하얏슬뿐이고 남어지 四十四件은 兩院에 積滯되야잇섯다 그積滯된채議會를 通過치못한것中에는 帝國燃料工業株式會社法案、人造石油事業法案、輸出絹制法案、農地法案、恩給法中改正法案、關稅定率法中改正法律案、製鐵事業法案、貿易組合法案、重要産業統制法改正案等이 남게되얏는데 以上列擧한 未通過法案으로말하면 非常時日本의 國策上으로보아 政府로서는 期於히 通過시키지안호면 안될法案들이다 그동안 政府는 民政兩黨幹部에게 審議促進을 懇請하얏다 그러나 解散前日인 三十日까지 이法案은 끗끗내 通過되지못하고 法案審議의遲延으로말미아마 議會는 解散되얏다。여기서 政府로서 議會를 解散시키지아니하고는 남어지提案을 審議시킬수는업섯슬까 憲法第四十二條及四十三條에 依하야 다시 會期를 延長할수도잇고 또그러치안코면 臨時議會도 召集할수잇슬것이아닌가 여기에 對한對答은 政府의議會解散理由에서 明瞭히 看取할수잇다 卽 政府는議會가 國防及國民生活安定에 至大한關係를 가지고잇는 重要法案의進行을 阻止하야 緊急한時務를 澁滯시키고잇서 果然 眞實로 重大時局을 認識하고 立憲의皇猷翼贊의誠意를 報効할는지 疑問이라고 發表하얏다 則政府는 이議員으로서는 報國의誠意가 不足하야 더부러 國策을 議論치못하겟다는 것이다 우리는 여기서 暫間 이런豫想을 해볼수가잇다 다음에選擧한 議員으로 成立되는 特別會議가 또 이와가티 所謂不誠意하다는 認識을 주게되면 어떠케될것인가 政府는 이때에도 서슴지아니하고 또解散식일것이다 萬一 이豫想에 큰過誤가 업다고하면 이번議會解散은 決코 單純한것이아니고 日本立憲政治의重大한 轉換의表現으로 볼수잇슬것이다 그러면 議會는 이미 解散되엿거니와 以後의뒷收拾은 어떠할것인가 政府는 三十一日의閣議에서 이미 總選擧期日을 四月三十日로 決定하엿다 이것은議會가 解散된날로부터 三十日以內에 施行한다는 選擧法에依한것이다 그러면 四月三十日總選擧가되면 議會는 언제 열리든가 憲法第四十五條『衆議院解散을 命한때는 勅令으로써 새로 議員을 選擧시키고 解散日로부터 五個月以內에 此를 召集함이可함』에 依하야 三月三十一日부터五個月以內 卽 今年九月안으로特別議會를 召集하여야할것이다 그러데 政府로서는 남어지法案이 時急한것이기때문에 오는特別議會는 될수잇는限 速히 召集하려고할것이다(一記者)

어떤推進力때문에 解散의길選擇

政黨과妥協햇다는非難回避가目的인듯

解散에對한貴族院批評

【東京電話同盟】貴族院各方面의 議會解散에對한批評은 左와如하다

政府는會期를 一擧에六日間延長하야 衆議院의會期中에 重要法案全部를 通過시킬豫想이엇섯슴에도 不拘하고 解散을 斷行하게된것은 多少問題되리라고思한다 그러나 一方으로 생각하여보면 政府로서는 政黨側의 要求하는 議案을 通過시키면 當然 政黨과 妥協하엿다는 非難을 밧고 强力한 어떤推進力으로말미아마 結局 總辭職을 不得已하게된 結果를 招來하게될것임으로 解散의길을 選擇하게된것이라고思한다 議會解散에依하야 新黨問題도 當然된것임으로 政界의 分野도 相當히分明하게될 것이다 그리고 現內閣이아프로생길新政黨에 充分基礎를주면 七十議會도 全然 [illegible]에서 相當한成績을擧한만큼 도잇슬것이나 그러나 旣成政黨과의 對立激化는 一層甚하게되여總辭職은 免치못하게될것이다

在京領事團을招待

總督府外、課에서

半島貿易助長에 積極的進出을企圖하고잇는 總督府外事課에서는 마침내 諸外國에로의 通商網確立及 其便宜促進을 爲하야 三十一日午後四時半부터 東小門外天香園別莊에서 相川外事課長의 이름으로써 在城領事團十一名을 招待하고 總督府側으로부터 相川外事課長 碓井商工課長以下 關係官 領事團十一名이出席하야 半島의 貿易의促進 其體策을 中心으로 積極 懇談하고 兩課長으로부터 援助斡旋을懇請할터이다

京畿道視學異動

新任地 氏名 前任地
京城府視學 田尻 柳市 東大門小訓
京城府視學 小原大吳 始興郡視學
道視學 松岡 季一 楊州普長
道視學 池田 實 京城府視學
開城府視學 水田 宏 仁峴普訓
廣州郡視學 鹿野 新八 永平普長
楊州郡視學 海野 貢 漣川視學
漣川郡視學 寺島 安 於義普訓
抱川郡視學 河村濟磨雄 惠化普訓
利川郡視學 箱田朝次郞 仁川龍岡小訓
龍仁郡視學 山下 欽次 開城元町普訓
安城郡視學 柳 謙吾 江華視學
振威郡視學 澤田 稔 日出小訓
水原郡視學 印牧 義雄 楊州視學
始興郡視學 兒島 隆一 龍仁視學
江華郡視學 山室 恭一 利川視學
坡州郡視學 金子 邇吉 廣州視學
長湍郡視學 藤原 正忠 富川普長
開豐郡視學 新川 可雄 南山小訓

普通學校長異動

新任學校 氏名 前任學校
京城校洞 稻荷 誠平 京城南大門小長
同 梅洞 有川 貞淸 昌信普長
同 德壽 十河宮太郞 道視學
同 昌信 村上 邦彌 [illegible]普訓
同 竹添 岩島 一三 京城南山小長
同 阿峴 大久保一 開豐郡視學
同 貞洞 徐 榮鎬 大阜普長
同 永登浦 塚崎 淸明 振威郡視學
仁川昌榮 江藤 良人 烏山普長
同 松林 山本 勝大 京城三坂小訓
高陽一山 廣瀨與三松 廣灘普長
同 元堂 梅谷 巧 孝昌普訓
廣州廣州 井浦 茂 龍山普訓
同 南漢山 長澤重一郞 一山普長
同 上一 崔 文實 旺淸普長
同 東部 岩井 良一 京城三坂小訓
楊州楊州 瀨立 眞直 安城郡視學
漣川旺澄 黃 光秀 陽川普訓
抱川永平 稻葉 慶市 安城小長
加平淸平 林田秀五郞 加平小長
楊平楊平 瀨上九郞左エ門 阿峴普長
同 廣灘 岡本 友一 水原普訓
利川午川 荻原 政雄 大串普長
同 新葛 深田 隆三 瑞雲普長
同 瑞雲 齊藤 茂 京城元町小訓
龍仁古三 江口 正信 松田普訓
同 元谷 細川巳之市 加平普訓
振威安仲 金原辰五郞 抱川郡視學
同 內基 藤本 武夫 淸平普長
水原烏山 國分 留吉 長湍普長
同 台章 松本 美樹 一山小長
同 三槐 康 炳賢 於義洞普訓
同 東灘 杉原久米四郞 上一普長
同 楊甘 今野 那一 喬桐普長
始興西面 石野 輝彌 元谷普長
始興安養 大塚 欣一 坡平普長
富川富川 上村 三郞 西面普長
同 大阜 川本 樋三 九里小長
金浦大串 高橋 隆之 仁川旭小訓
江華喬桐 石黑 春 內基普長
同 佛恩 田中 義峰 安養普長
坡州交河 石田 但勝 長湍郡視學
同 坡平 岩坪 友己 碧蹄小長
同 金村 西住 昌俊 東灘普長
長湍長湍 本間 策之 開城小長
同 高浪浦 平尾 圭一 坡州郡視學
同 長道 坂本 三郞 東部普長
開豐嶺北 新原半兵衛 長道普長
坡州泉峴 神島 源淸 西井里普校
高陽新設京仁 田中實 京城三坂小訓
廣州板橋 近藤 誠吾 郡尺普長
同 郡尺 北村倉之助 板橋普長

退官者

藤好 虎秀 京城龍山小長
時長 宗治 仁川龍岡小長
山本 吉久 校洞普長
田中 三郞 德壽普長
沼田 勤重 楊平普長
武田 龍馬 仁川昌榮普長
有坂 懇松 竹添普長
太田 恒助 永登浦普長
石田 和市 梅洞普長
立見 太郎 廣州普長
朴 晟根 台章普長
井藤 富永 高浪浦普長
佐藤 龜市 安仲普長
中山 義作 金村普長
村上 佐吉 交河普長
武井 秀 楊甘普長
成川 七造 嶺北普長
柿崎順次郞 南漢山普長
宮崎 勝 午川普長

人事·集會

▲溫樂中氏(本社社員)三十一日全北金堤邑新豐里舍弟에서遭祖母喪

本社辭令

命經濟部長(四月一日附) 李健赫
編輯局經濟部長事務取扱

朝鮮大地圖第四版出來

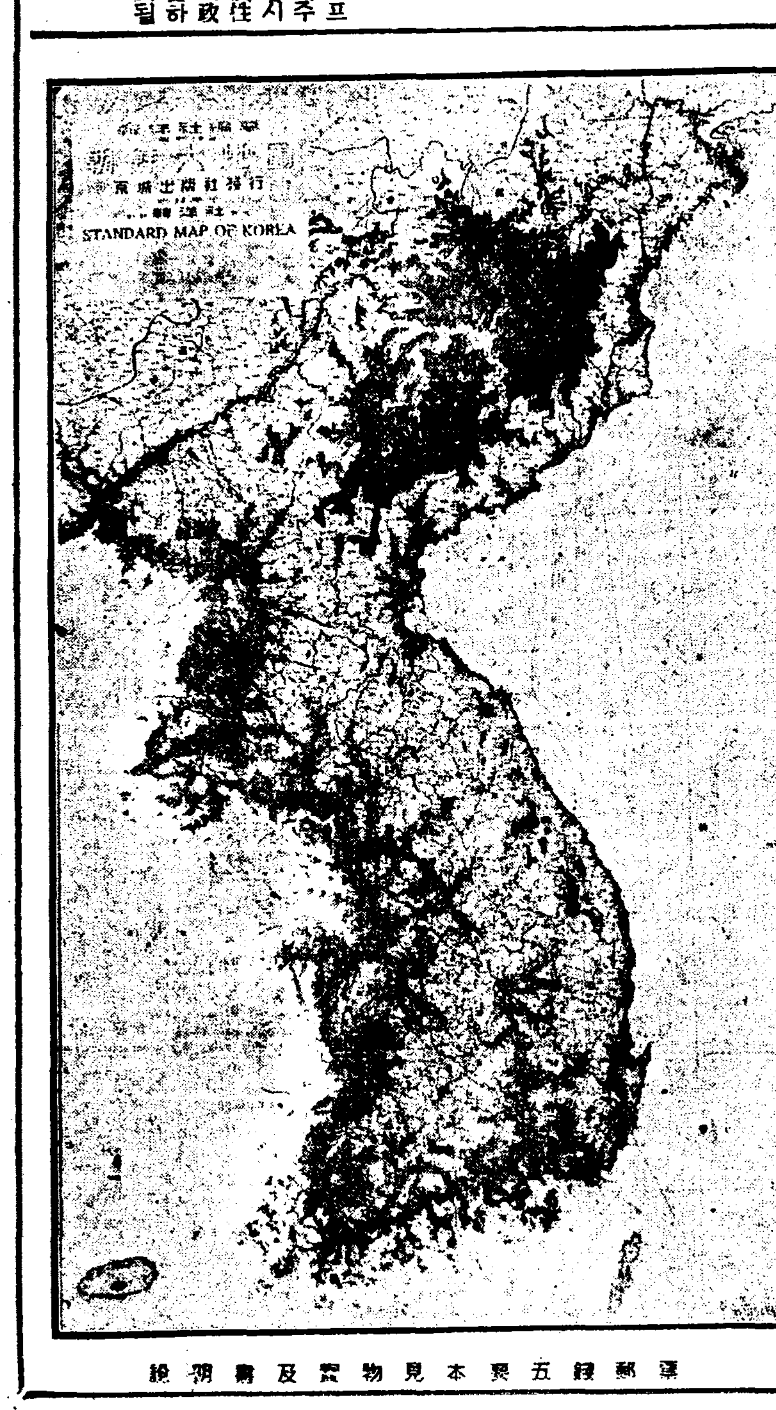

說明書及實物見本呈五錢郵券

大衆版

定價一枚……金壹圓
送料……金五錢

地圖의定價及種別		
種別	定價	送料
特製表旗式額椽	¥ 10.00	¥ 1.50
特製絹掛軸	10.00	.50
特製紙掛軸	5.00	.50
特製無軸	3.75	.30
白地圖	3.00	.30
大衆版	1.00	0.5

◆各地販賣特約店大募集・規定書進呈要二錢◆

總販賣所
韓洋社
朝鮮・京城府・鍾路・二丁目・九一番地・耶蘇敎빌딩內
代表電話光化門三〇九二番
振替口座京城二五三〇二番

朝鮮大地圖의特色

1、한뫼뿌리 한골작이도 빠짐업시 쇠털가튼 科學的精密無比 百萬分之一、十一色九段地形朝鮮全圖로서 長三尺五寸幅二尺二寸의 豪華絢爛한 彩色으로 美術的價値의極致
2、現代式地圖製作의 最高技術을引用하얏고 코一늬投影法을 採取하야 一字一點이라도 호리지안코 明確無誤하야 完全無缺!
3、最新行政區域에依한 道廳、郡廳、府邑의位置는 勿論 全鮮五千餘著名洞里 其他重要港灣及山岳을 無漏記名함
4、現在 自動車線路及國鐵私鐵의 旣成未成의 鐵道線驛名은 簡易驛까지 無漏記入함
5、定期航空路、航海路、海底電線及郵便局所를 詳細區分明示함
6、高山名山、寺刹、古蹟、溫泉、冷泉等의 全鮮名勝地를 明確記入함
7、金、銀、銅、鐵、亞鉛、黑鉛、石炭、雲母、等 其他의 重要鑛山을 詳示함
8、最近國勢調査에依한 都市村落의 人口表示는 活字大小로區分함
9、全鮮十八府都市輪廓은 特히赤色으로 表示함
10、萬名以上都市及重要江山及名勝地를 最近國際言語學會와 朝鮮語學會決議推薦의 朝鮮語羅馬字案을 採用하야 記入함
11、總地名의讀法은 最近鐵道省에서 制定한『橫書에는 左로부터』라는것을 引用함
12、特製地圖는 最高級光澤印刷로서 絕對不變色汚損及濕潤을 防止할수잇스며 一見板硝子의 感이잇는것

特告

本社에서 多年苦心하야 製作한 朝鮮大地圖는 果然 模範的標準地圖로서 各方面內外人士의 絕讚을 만히 밧아(朝鮮日報五六二一號全面廣告記事參照) 이제 第四版을 發行하게되는 光榮을 닙사오니 本社로서는 欣喜와 自慢을 가지지안을수 업나이다。

本朝鮮大地圖는 普通市中에서 販賣하는 低廉의 略解地圖와달라 科學的根據와 精密한 製圖를 土台로 製作한 高級地圖임으로 朝鮮地圖로서는 世界에 第一이라고 自信하고잇음니다。

近日紙價와 印刷費의 暴騰으로 諸物價의 變動이甚함에도 不拘하고 滿天下人士의게 地圖普及의 大使命을 奉仕키爲하야 今番新製地圖大衆版을 刊行하고 特價金壹圓으로 發賣함을 玆에 仰告하나이다。

都市人口集中과併行 新築建物數激增
京城의二千九百餘戶가首位
羅津은意外로少數

농촌의 피페와는 정반대로근래에없는 약진상(躍進相)을보이고잇는 조선안각도시의 상공업게 이에따르는인구의 도시집중으로말미암아 건축물의 수효는해마다 급수적(級數的)으로느러가고잇다 총독부경무국에서 조사한 소화십일년중 조선안각도시에서의 신축건물의 수효는다음과가튼데 역시수위(首位)를점령하고잇는것은 경성(京城)으로 약삼천호의 증가라고본다 그다음은 평양(平壤)의 일천칠백오십여호인데 한동안 토지경기로 전조선토지경영자가 침을삼킨뿐만아니라 국제도시로 일대비약을하고잇는 라진(羅津)은 구십오호밧게 안되는 예상외의 수자를 보이고잇다

	新築數	現在數
京城	[illegible]	[illegible]
仁川	[illegible]	[illegible]
開城	[illegible]	[illegible]
大田	[illegible]	[illegible]
群山	[illegible]	[illegible]
全州	[illegible]	[illegible]
木浦	[illegible]	[illegible]
光州	[illegible]	[illegible]
大邱	[illegible]	[illegible]
釜山	[illegible]	[illegible]
馬山	[illegible]	[illegible]
平壤	[illegible]	[illegible]
鎭南浦	[illegible]	[illegible]
新義州	[illegible]	[illegible]
咸興	[illegible]	[illegible]
元山	[illegible]	[illegible]
淸津	[illegible]	[illegible]
羅津	九五	[illegible]
羅南	[illegible]	[illegible]
春川	[illegible]	[illegible]
海州	[illegible]	[illegible]

試驗地獄속의孫基禎君！
學科試驗에는苦戰이나 身體檢査에는自信滿滿

마라손경주에는 세계의전인류중에서 그에게대적할자업는 우리의보배! 손기정(孫基禎)군도 입학난의선풍에는 무릅을꿀고잇다 금춘양정고보(養正高普)의교문을나선 손군은 보성전문상과(普成專門商科)를지원하고 지난이십칠일부터시행하는 입학시험장에이르러 려사일간 수학,국어,영어등의학과시험과 구술시험, 그리고 최종일인 작삼십일에는 신체검사를 하엿는데 학과시험에는 다소고전(苦戰)을 하엿지만 신체검사에는 자신이 잇다는듯이 히색이만면하야 학력보담도 신체에치중한다는 금년도시행방침에비추워 저윽히안도의빗을띄웟다 상과에만 약 십명모집에 지원자는 이백륙십삼명으로 그리격렬한경쟁률은아니나 그래도 일백칠십삼명은떠러저나가야할터이니 더욱우울한 빗치보인다 항상쾌활한 마라손왕이것만 이날시험장에나타난 손군은 긴장한얼굴로 입학의關을 향하야 열중할뿐이엿다 합격자발표는 명이일오후 세시반인데 발표를기다리는 손군의가슴은 뛸대로 뛰고잇슬것이다 (사진은 시험장으로들어가는손군)

各師範出身 새선생님
男女訓導百廿六名 京畿道內各校에配置

경성(京城)대구(大邱)전주(全州)의 각사범학교(師範學校)신졸업생으로 경기도내각학교에 새로배치되는 남자훈도칠십팔명여훈도사십팔명 합계일백이십륙명은 삼십일일경기도학무과에 출두하야 체격검사를밧고 사월일일에 지시를 바든다음각각임지로 떠날터이라고한다

清涼里驛附近서 列車와트럭衝突

삼십일일오후세시에 룡산(龍山)을떠나 북게(北溪)로가든 림시화물차가 청량리역(淸涼里驛)부근에서 화물자동차한대와 충돌하얏는데 자동차는 엔진일부분이파손되고 렬차는『시린더』가버케이싱일부분이 파손되엿슬뿐이고 다행히부상자는 업섯다한다 그자동차는 부내전농정(典農町)신정구삼랑(新井龜三郞)의소유로 운전수방모(方某)가운전하야 그렬차의압흘건느려다가 부다치게된것이라고한다

花洞町에棄兒

삼십일일오후일곱시반경에 시내 화동정(花洞町)일백삼십팔번지의십이호 현성옥(玄成玉)씨대문압해 산후사오개월된 남아를버리고간것을 주인이발견하고 소격동파출소에 계출하엿다 한다

京畿道會議員改選에 府內定員은五名
府會內의勢力確執關係其他로 投票爭奪戰激烈豫想

오월십일의도회의원(道會議員)개선기를 압두고벌서부터 경성부판내에서는 그준비공작을 하고잇는이도 적지안타한다 경성부구역이 확장되엿스므로말미암아 이번부터는 경성부내의 민선(民選)도회의원은 정원다섯명으로될터인데 현재 그선거유권자인 부회의원은 조선인은 이십일명 일본내지인은 사십일명이므로 순조로 협정이된다면조선사람은두명 일본내지인은 세명을 뽑아낼수잇게될터이나 조선사람 부회의원편이나 일본내지인 부회의원편이나 모두두파 혹은세파로 암연히세력이 분열되여잇는 형편이므로 선거전이 개시되면 투표의 쟁탈전이상당히 맹렬히 일어나게될모양이다 그러고 도회의원입후보자(立候補者)는 현재의 부회의원가운데서 출마희망자가 적지안흔모양이고또한 다른 비공직자(非公職者)인사람들 가운데서도 출마할사람이 잇슬모양인즉 이번선거전은 여러가지로만흔 파란을 일으키게될것으로 예상된다

骨肉愛感天
형님차즌동생벙글벙글

기보=지난 이십구일아침 시내 종로서에 편지를 보내여 거룩한 골육애(骨肉愛)의 어머니와 동생을 차저달라는 함북고무산역전(咸北古茂山驛前)조병욱(趙秉玉)의 눈물겨운지성(至誠)이 한울에 다다럿든지 그의어머니와 동생의 현주소가 판명되엿다 즉 삼십일일 아침 시내현저정(峴底町)사십륙번지의 팔백륙십삼호에사는 조종찬(趙鍾燦)(五一)이가 이십구일부의 본보석간기사를 가지고 동서보안계로 차저와서 내가 바로 조병욱의 동생입니다하고 다음과가튼 이야기를 하엿다

그의형 조병욱은본래 리발직공으로 생활하여오다가 지금부터약이십년전 시골로 돈버리간다고하야 삼방약수포(三防藥水鋪)에가서 리발영업을하다가 삼사년전 라진(羅津)으로 살림사리를 옴긴후에는도무지 편지한장조차업서 집안사람들도 궁금히생각하고 잇든차에 이번 신문에서보고 처음으로 형의 안부도 알수잇섯고 그가 고무산(古茂山)에서 여전히 장사하고잇다는소식을듯고 다년간 그의생사를 모르고잇든 형편이든만큼 참으로 반가우며 형 한사람을새로히 어든것갓습니다 하면서기쁜얼골을 보이고잇섯다 현재그는시게행상을 하여가면서 생활하고잇는터로 집에는 어머니정씨(丁氏)(六〇)도 건강하고 그의큰아들 송순(昇濟)(八)외 두어린아이까지 잇다고하며 그날곳어머니와 자기의사진을 붓처서형한테로 편지하리라고한다

各學校合格者

梨花女專

【文科豫科】

李寶姬 文順愛 金英子 李福姬 車田明子 孫庚春 洪淑泳 黃福順 李汝坤 閔淑禮 金柔淑 崔福姬 金永愛 崔信實 金貞順 南再順 鄭俊姬 李仁和 金德亞

【音樂科豫科】

金愛施 朴元姬 金興淑 蔡昌姬 金慈順 康順旭 李順子 趙五姸 韓壽富 劉成淑 鄭順福 金仁淑 金學淑 金明玉 金英子 白貞姬 徐德實 金順愛 黃德敬 白仁德 崔鳳祚 金銀玉 孫基培 孫貞熙 閔貞植 李景玉 金玉人 金淑姃 宋淳曾 金圭玉

【家事科豫科】

吳周賢 崔先玉 尹鶴子 李秉珠 白愛順 元燃谷 金淑子 鄭淑嬉

張米今 金貞淑 柳淳淑 洪淳姬 金奭一 閔孝貞 南相烈 黃信德 高善貞 金蘭熙 鄭春子 金貞南 崔基和 朴榮益 李東媛 全春娥 康山田 趙英淑 張信愛 李恩淑 尹達秀 韓貞順 金慶珍 劉永福 朴元植 金晶熙 金明姬 鄭淑敏 明淸淑 閔淑子 崔命順 李旬福

梨花保育

李惠琓 莊德仁 金順愛 金鳳姬 姜福惠 崔順玉 金順玉 金德姬 白善基 鄭惠玉 崔順明 金順福 方聖淳 洪銀順 劉銀珠 柳南善 孫和淑 南球禎 崔炳順 鄭海天 張秉女 崔玉生 金熙三 李桂蘭 高勝順 崔淳德 黃英順 金鳳蘭 洪蓮仙 朴谷辛 李信花 李敬愛 金明順 白寶珠 東淳子 尹順子 李德元 金成妍 張斗烈 李斗理 金允實 辛淑子 朴順愛 馬德姬 金信三 洪元泳 朴富運 林鳳仙 崔玉賢 朴谷愛

徽新學校

權寧述 尹錫重 金善永 李寅球 金龍孫 金大彦 金濟祈 李秉厦 金成祚 韓在春 金百榮 金圭祚 李哲集 韓鳳鉉 尹昌圭 姜俊一 元鋼鉉 鄭國民 李顯雨 徐鎭錫 李日淳 南洪祐 宋奎泳 金祖源 閔丙義 龍在益 金興式 張日亨 洪性鎬 金龍鎬 鄭在柱 曺三鉉 吳憲勛 洪河著 張範祺 徐鎭得 崔達澤 張錫柱 金文炫 李輔世 金顯培 周明涉 朴楠淳 魯淳哲 嚴東鏈 金根浩 崔永相 李用觀 陳炳植 金應培 崔應洙 姜榮勳 徐銑 沈煥均 李貞鎬 姜友求 林泰鎬 郭宅均 朴明熙 高熙培 嚴義鎔 黃宗元 朴三成 金勝一 朴慶培 劉東權 東基 李申圭 韓祚用 李宗裕 朱彬 文元周 全鳳玹 崔一福 玄文泳 崔相大 金鳳均 李俊興 崔鳳俊 金基米 玄昌鍾 金然鍾 申鉉九 李東根 劉漢旭 鄭南敏 張錫俊 宋炳鎬 崔沆基 吳元鎔 李秀華 李華鎬 朱來熙 孫炳國 丁海東 金大鎬 朴炳泰 崔國鎭 金東俊 黃在龍 金慶善 崔承瑞 崔華炳 梁錫根 朴煥述 崔承周 崔來南 崔元根 (百九名)

祝合格
制服指定은
鍾路洋服店
(鍾路東一銀行南側)

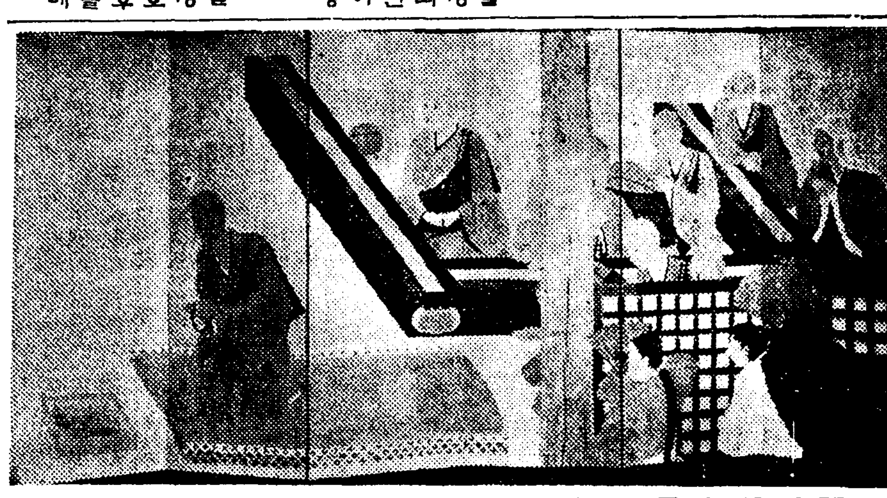

新文展招待展出品作品 德壽宮美術館에陳列

리왕직(李王職)에서는 이번에동경미술학교(東京美術學校) 경도회화전문학교(京都繪專門學校)의 알선으로 덕수궁미술관(德壽宮美術館)에 신문전초대전(新文展招待展)에 출품하엿든 경도(京都)측일류작가 상촌송원(上村松園)필 서무(序舞)등 십대화백의 걸작품을 진렬하야 사월일일부터 삼십일일까지 일반에게관람시키기로되엿다한다

民族의敵 結核病
만도前年에比하야二千七百餘名이增加
昨年末現在의患者數

肺結核

만물이 새기운을뻐치는때이자한편으로 생명에 좀먹는때가 바로봄을마지하야 절기가 바뀌려는이때이니 특히청년의 건강을 위하야 가장두려운것은 인류의 적인문명병의 결핵병(結核病)이다 조선에도 이결핵병의수는상당한수에달하야 실로 중대한사회문제가되여잇다 이제작년일년중의 폐결핵환자와 사망자수등을보면 발생수효에잇서서는 전년의 일만오천이백사십삼명에비하야 약간적은 일만삼천팔백삽십사명이나 사망자수에 잇서서는 전년의칠천륙백팔십오명에비하야 대차업는 칠천륙백삼십이명이다 또한작년말현재의 환자수효는 일만구천구백오십칠명으로 전년말의 일만칠천이백오십팔명보다는 이천칠백여명이나 증가되엿다 이제상세한 통계를보면 다음과갓다

그러고 폐결핵이외의 각종결핵병도무서운 수효에 달하는데 작소화십일년 일년간의 통계로보면 발생환자가 칠천구십이명(그중조선인오천오십삼명)사망자 삼천륙백사십오명 (그중조선인이천칠백오십이명) 이고 년말현재가 일만륙백팔십사명 (그중조선인칠천팔백륙십삼명) 의다수이다 작년말현재 환자수를 그전년말현재의 구천사십삼명 (그중조선인륙천오백구십사명)에 비하면 일천륙백여명의 증가를보아 폐결핵과마찬가지로 세력이 증대하고잇다는무서운현상을 알수잇다

昭和十一年肺結核統計

	日本內地人	朝鮮人	外國人	計
前年末 患者	[illegible]	[illegible]	[illegible]	[illegible]
發生	[illegible]	[illegible]	[illegible]	[illegible]
死亡	[illegible]	[illegible]	[illegible]	[illegible]

同十年의統計

	日本內地人	朝鮮人	外國人	計
年末現在患者	[illegible]	[illegible]	[illegible]	[illegible]
發生	[illegible]	[illegible]	[illegible]	[illegible]
死亡	[illegible]	[illegible]	[illegible]	[illegible]

肺結核이좀먹는 都會人과靑春……

그러면 결핵병중 특히폐결핵은 어떤직업에잇는사람 또어떤년령에서 더심한가를 십일년중통계에서보면 이는보통누구나 짐작하는상식과 틀림이업시 직업으로는 도시생활자로 상업교통업또는 공무등에 종사하는사람이 제일만코 년령별로보면 이십세미만에서 삼십세미만이 가장만허 실로결핵병은 청춘의적이요 도시인의 적인것을 알수잇다

▲肺結核死亡者職業別

	日本內地人	朝鮮人
農牧業	九五	二、六〇〇
漁撈業	五一	一七九
工業	一六〇	三一一
商交通業	四九三	一、〇四五
公務	四五〇	六一三
其他有業	二〇二	四三二
無職	二五六	六八六
計	一、七〇七	五、八七六

年齡別	日本內地人	朝鮮人
五歲未滿	三七	一六五
十歲未滿	一〇六	二六四
二〇未滿	四四二	一、一三九
三〇未滿	五二七	二、〇九八
四〇未滿	三四五	一、一九七
五〇未滿	一六八	六三一
六〇未滿	六三	二六五
六〇以上	一九	一一七
計	一、七〇七	五、八七六

그립든서울와서 배운것은도적질
二人組少年竊盜團東署에就縛

봄거리에날뛰는 대담하고도교묘한 이인조소년절도단의 하나가삼십일동대문서원에게 체포되여 엄중취조를밧고잇다

그는 충북청주(淸州)태생의박상구(朴相九)(一七)(假名)라는 소년으로 그의고향동무인 박인영(朴寅永)(一七)과가티 얼마전 그립든서울에왓스나 일자리는 업고향한거름에 약한일전부터 손금고전문의 대담한 절도행각(竊盜行脚)을 시작하여다 이십구일에는부내 종로오정목 모양화점문압부시금고를훔처내것을 마지막으로 시내각처로도라다니며 절취한손금고만이 십여건에 달하며 손금고를 목적하고 들어가서 금고안에 현금이 들어잇지안흐면 다른상품을 절취하야이것을 여러곳전당포에 너허마음대로 엇정잡혹은팔아서 취하여온것으로 그피해액이 수백원에 달한다 십륙칠세의 소년의몸으로 이와가티대담한 범행은 취조관을 놀래고 잇스며동서에서는 전기공범자를 엄탐중이다

振替貯金의 利用者激增

진체저금(振替貯金)의 리용자는 격증하는중인데 지난이월중에 경성부내 각우편국소의 진체저금 리용상황을보면 구수(口數)가 이만칠천륙백십이건인데금액은 일천사백륙십삼만 오천구십륙원칠십삼전이여서 전년이월분에취급한 구수 이만삼천구백삼십구건 금액일천삼백팔만오천일백이십칠원십삼전에 비교하면 구수에잇서서 삼천륙백칠십삼건 금액으로일백오십사만 구백륙십구원칠십륙전의 증가를보엿다 이와가티 매년 진체저금의리용자는 증가를 보이고 잇는것은 최근 상공업기타의 사회정세가 일층호황을 보이고잇는반영으로 보인다

四月十九日은 第四回科學데이
市內見學、講演라디오等으로 例年과가티記念行事

시내 공평정(公平町)에잇는조선과학지식보급회(朝鮮科學知識普及會)에서는오는사월십구일 제사회과학데이를 전후하야 례년과가티 전조선적으로 과학의선전하는 여러가지행사를 주최한다는데 그상세한것은다음과갓다

一、科學데이記念라듸오放送

四月十六日(金) 午後七時半 科學의意義 元烱常

四月十七日(土) 午後七時半 科學知識普及의急務 金容瓘

二、科學普及座談會

四月十八日(日)午後六時 市內貫鐵町百合園에서(招待바든분에만)

三、重要機關見學

四月十九日(月) 午前九時半朝鮮日報社前集合 朝鮮日報社見學 京城中央放送局見學 京城中央電話局—科學館

四月二十日(火)午前九時龍山驛集合 龍山驛出發永登浦驛着 朝鮮麥酒株式會社見學—京城紡績會社永登浦工場見學—龍山鐵道局見學

四、科學데이式擧行

四月十九日(月)午後六時 (府民館에서)先着一千名入場

五、發明家表彰式擧行

四月十九日(月)午後七時 (府民館에서)先着一千名入場

六、科學講演開催

四月十九日(月) 午後八時(府民館에서)先着一千名入場 演題及演士追後發表

七、科學活動寫眞會公開

四月二十二日(木)午後七時半 徽新學校運動場에서 入場隨意

四月二十三日(金)午後七時半 壽松洞明星學校運動場에서入場隨意

四月二十四日(土)午後七時半 養正高等普通學校運動場에서入場隨意

八、發明品展覽會開催

四月二十八日로부터 五月七日까지十日間 每日午前九時至午後四時 朝鮮總督府商工獎勵館에서開催함

"都會는魔窟이다"
食母生活을꿈꾸고온시골女子의 서울서깨다른첫悔悟

허영의 바람을 등에진 시골새씨가 가슴태우든 서울와서 처음어든것이 『도회는 마굴이다』라는 일곱자엿다는 시골아씨수난편(受難篇)하나가 잇다 안성군휘양면 법전리 (安城郡徽陽面法田里)지룡호(池龍鎬)(二三)의 처 정후일(鄭後日)(一九)은 약십여일전 시집사리하기괴로운 시골을 떠나서 서울서 어멈생활이나하여볼가하고 시내 적선정 (積善町) 일백사십오호 한옥경(韓玉景)의집에 유하고 잇든중 그곳에함께 유숙하고 잇든 강원도(江原道) 출생 약삼십세가량의 사나이의 꼬임에 빠저 서울서 돈을 모아가지고 시골로 가서함께 살자거니 조흔비단옷을 하여줄터이니하는 단말을 미련한마음에 그만밋고그와 관계를 맺저오다가 삼십일일저녁 시골서 그를 차즈러온 시숙 지근종(池根鍾)(三〇)씨에게발견되여 소관종로서에서 회오의 눈물을 흘리면서 하로밤을 새이기로 되엿다고한다

自動車傷人

삼십일일오후일곱시이십분쯤에 시내광화문통(光化門通)네거리 동아일보압헤서 시내공덕정(孔德町)이백삼십일번지 『미쿠나쿠시-』운전수 윤영인(尹榮仁)(二一)이가 운전하고 종로부아메서 태평통 (太平通) 으로 가든 경(京)구천삼백일호차에 그길을 건너가려든 시내 수송정 (壽松町)구십일번지 리윤하 (李允夏)(十七)가 치이여서 그자리에 업드러저잇는것을 곳 부근병원에입원치료중이며 경미한피랑임으로 이삼일동안치료하면 전쾌하리라고한다

精神病者逃走
京畿道衛生課取容中

삼십일일 새벽네시쯤에 경기도경찰부위생과 (京畿道警察部衛生課)에 『모히중독』으로 수용하고 잇든 정신병자 경북청도군 대성면 고수리 (慶北淸道郡大城面高樹里) 리종대 (李鍾大) (三〇)는 그곳 변소의뚱치는구멍으로부터 가만히 빠저나와 어디로인지 도망가다고하야 즉시시내각서에 수배중이다

第十回 全朝鮮卓球選手權大會
時日及場所 四月十日午後一時 鍾路青年會館
▲……參加申込은四月九日午後四時까지中央基督教青年會體育部로
主催 中央基督教青年會 後援 朝鮮日報社

藥先送 服藥後 代金支拂

藥効가조와서代金이잘드러왓슴으로
第二回代金全額 後拂販賣를發表함

○엇던補藥이던지 藥効가 다 廣告와가트면 누구던지 다 補藥을쓸것입니다
○그러나 百補丸의效力으로 論하면 廣告보다事實은 露骨的으로 쓰지못하는더神効한點이만습니다
○그래도 間或廣告와가튼지 안가튼지 疑心하는 사람도잇슴으로 本社는 藥効를 一層더 確證키爲하야 昨年이때에 代金全額後拂販賣를한結果 後拂注文이多大하야 本社는 累試累驗한 百補丸의効力을 絕對自信하고 多數人士에게 藥을酬應하엿든바 果然藥効가조타고 그代金이참잘드러오며 感謝狀이踏至함으로 百補丸은男女老少 누구에게던지 잘마저서 大神効를보는참名藥이라는自信이 더욱더욱 確固하게되엿습니다
○그럼으로 第二回 代金全額後拂販賣를 欣然히發表하나이다
○百補丸의效力이 事實로 조타는것은 이로써確證되엿습니다
(第二回도 亦是一萬人限이오니 下記注文法及規定參照하시요)

補陰·補陽·補腎·補肺·補心·補腦·補脾·補胃·補全身百補·不老更少年仙藥
神人道師 葛玄眞人의秘方藥
百補丸
根本的回春·壯陽·強精·強筋·強骨·倍力·平生無病健康長壽劑

百補丸의效力은 이러케굉장합니다
누구나칭찬하는百補丸의大效力
一、氣血이俱虛하야 貧血이되고 形容이창백하고 全身이虛弱한분
一、性慾이줄고 手足과下초가 恒常濕冷하고 肢節腰痛으로고생하는분
一、肺가不足하고 元氣와 活氣가업고 허리가아프고 四肢가勞困한분
一、口味업고 消化不良과체증 속병 등으로고생하는분
一、神經이衰弱하야 머리가무겁고 精神이흐리고記憶力이不足한분은 早老할症狀이요 長壽못할前兆이오니 一日速히 百補丸을服用하여 씩씩한 靑春이되시요
一、筋骨이튼튼하여지고 氣血이旺盛하여지고 힘이생기고 倍力이됨
一、消化不良 체증 속병가튼것은 어느때업서젓는지알지도못하게 업서집니다
一、눈이 발가지고 精神이조와지고 皮膚가윤택하고 血色이조와집니다
一、全身五장六부를 다잘補하야 참말 完全히 陰陽을精하야 體重이增加되고 陽氣가 大旺됩니다
一、過飮過色人 ホルモン不足으로因한 腦、性神經衰弱人께는 더욱速効합니다
一、長久連服하면 精力絕倫하야 一生을 無病健康한몸으로 不老長壽할수잇습니다
一、年久咳嗽와 오랜淋疾도消滅됩니다
一、男女老少를勿論하고 弱한분에게는第一입니다

藥効가 廣告와 다르면 代金을 送金치 마시오

代金後拂規定及趣意
百補丸의 大特効를 天下사람에게 急速히알게하기爲하야 代金全額後拂條件으로 販賣합니다 만은 試服後代金을잘送金하여주실 人士는官吏層인지 私民層인지富者인지紳士인지 無產層인지 商工人인지알지못하겟습니다 그러타고누구에게든지 後拂條件으로 送藥할수는업는 形便인故로 財產有無와信用有無를 不顧하고各界에 代表的左記人士에게 見本的으로 後拂販賣하난것입니다 全朝鮮道知事全朝鮮郡守全朝鮮面長 全朝鮮官公立學校長全朝鮮金融組合理事 京城市內面町總代 全朝鮮各面一等納稅人께만 限하야 後拂注文에應하고 그他諸氏에게는 罪悚하고未安하오나商業上不得已한事情이오니普通注文으로 해주기를伏望하옵나이다 後拂注文도試服後 代金을支拂하거나藥을返藥하거나할것이고 普通注文도 代金을先金又는 引換代金으로 藥을受取하엿스나 萬一이라도藥이貴意에 不合하시면返藥하시고곳 全額返金請求를하시게 規定이되엿사오니 後拂이나 先金이나 代金引換이나服藥家의 利害得失은꼭갓습니다

後拂注文法
注文時에 먼저『後拂注文』이라쓰고 藥代金十圓은 試服後支拂할터이니 百補丸特製一劑 보내시요 送費七十錢은 先金을受하오나 郵票로나 振替나 爲替로 先送하여주시요 注文狀은 貴氏名에 官吏면 官名을 肩書하여주시고 一等納稅人士이시면 告知書나 地稅證明書等을 同封하여주시요 注文書에는必히捺印하여주시요

普通注文法
平和堂振替五番에 送金하시거나 爲替로나先金十圓을보내주시든지 藥書로百補丸特製一劑代金引換付送하라 하시오

普通注文人께特典
普通注文人께는 送料도 本社負擔하고 또 本社苦心發見한專賣權手續中인 秦始皇이 愛用한 九重宮闕의 秘中秘로 祕藏되엿든 秘方藥超特強精補藥試用小一箱을無料로 添呈합니다 (期限當分間)

藥價 一劑特價 十圓 重用 二十圓
三劑以上 共同注文 周旋하시면 周旋人께 一劑無料進呈
藥注文 送金은 左記三處中便宜한口座에
一、振替京城五番
二、朝鮮銀行本店內平和堂
三、商業銀行本店內平和堂

主要販賣所
一、本社直賣部
二、朝鮮總督府、商工獎勵館
三、全朝鮮十三道商工獎勵館及商品陳列所
四、京城驛
五、全國和漢藥鋪店

身體虛弱이過度하여지면後悔莫大이오
百補丸一劑못쓰면平生의恨이됩니다
京城府堅志町(五、一) 電話光六三二一番·振替五番
平和堂株式會社藥品部

軍浦鐵道工事場 罷業煽動者取調
永登浦署高等係에서

경부선군포(軍浦)와 수원(水原)간의 철도복선공사청부내전조(內田組)의 인부 시흥군남면당리(始興郡南面堂里) 최영락(崔永洛) 정세진(鄭世鎭)외이삼명은 수일전 로동임금을 올리자는목적으로 그동료들을 선동하야이백오십명의 취역인부를 이틀동안이나 파업케하든 주모자로 목하 영등포경찰서(永登浦署)에 구류되여 판본(坂本)고등주임의 손에 엄중한 취조를 밧는중이라고 한다

南面農振聯合會에 金二百圓交付

시흥군남면(始興郡南面)은 소화오년칠월이래 면장조중완(趙重完)씨의 리상적개획으로 면내각부락에 농촌개량소조합이란 세포단체를조직하고 이것을통제하는면단위의연합회를조직한후 날로피폐하여나가는 농촌갱생에전력을기우려 침식을이저버리고철저히지도하여오든데에 마침소화칠년시월농촌진흥운동이 이러나는동시에 이것을전부농촌진흥회로 개칭한후 일층노력한결과 지금엔각진흥회는 건전한발달을보게되여 조선안으로몰론멀리일본내지와만주방면에서까지 시찰단이 정종왕내하는터이며 금번 조선총독으로부터 그실적이현저함을 표창하고 장래더욱장려하는의미에서금이백원을교부하기로되여 삼십일 그지령이 남면장 조중완(趙重完) 씨에게 도착되엿다고한다

仁川花町埋立地 竣工式擧行
豫定보다二個年早成

【仁川】 인천부 화정해안매립공사오개년계획은 의외에 호성적이루게되야 예정보다 약이개년이나 수히준공되게되야 오는삼십일날 오후오시부터 동구내에서준공식을 거행키로되엿다는바 이매립시준공과 한가지 화익정이십만평의 매립공사를 착공하게되엿다

市內各公普校 校長異動發表

이미 보도한바와가티 부내공립초등학교장의 이동은 우선이십구일부로 다음의 여덜명이게 발령되엿다

산본교동(山本校洞)유판죽첨(有阪竹添)전중덕수(田中德壽)목전영등포(木田永登浦)석전매동(石田梅洞)등 각공립보통학교장과등룡산소학교장(藤好龍山小學校長)등 여섯명은 사임되고 남대문소학교장 도하성평(稻荷誠平)씨는 매동공립보통학교장 남산소학교장암도일삼(岩島一三)씨는 죽첨공립보통학교장으로 임명보충하기로되엿다 그밧게 후임보충은아직미정이다

高麗青年會定總 理事四人을增選

【開城】지난삼월삼십일 오후한

金浦支局後援의 京西蹴球大會
四月十、十一兩日間

【金浦】 김포군 김포청년회체육부(金浦青年會體育部)주최와 본보김포지국후원으로 오는 사월십일、십일량일에 김포운동장에서 제일회경서축구대회(京西蹴球大會)를 개최하게되엿다는데 각선수단체는 좌기처소로 사월구일까지 신립하기를 바란다고한다

一、申請金 三圓
二、申請所 金浦青年會體育部

▲金鶴洙▲朴致珉▲李炳若▲李聚在

富川素砂公普 新校舍로移轉

【富川】 매년사학기에는항상입학난의 난관을면치못하고잇는 부천소사공립보통학교에서는 금년도부터 십이학급의교사를 증설케되엿든바 그간이천남방신일(南方新一)씨의 특지로기지오천여평을어덧슴으로 군당국과부근주민의희열은 말할것도업거니와 동교에서는 신기지로 교사를이전하는 동시에 원기지이천여평을 오는사월일일오전십시 부천군청에서 입찰을하기로결정하엿다한다

三角愛의爆發로 劇場에서亂鬪
不良少女의이行狀

인부가 작구늘어가는 영등포(永登浦)에는 불량소년소녀들도 쏠쏠히 석겨잇는모양으로 얼마전에는 제방밋웅뎅이에서 그물(投網)에 락태시킨 남아시체가 걸려나와 아직도 그범행의 주인공이 누구인지조차 알지못하는이때에 지난 이십칠일밤에는 영등포연예관(演藝館)이층관중석에서 구경하는척하고 그실그리운남자에게 사랑을속살거리든 두껍숨은소녀들이 뜻하지안흔 삼각연애관계가 폭발되여 남부그러운줄도 몰으고서로 끄대기붓잡고 어우러저서 한바탕대난투가 일어나서 옷을찟고코피를 흘리는등 장관을 일우어일시는 대혼잡을 일우엇는데한소녀는 연예관바로 엽헤잇는모술집의둘재딸량순이(梁順伊)(一八)이고 또한소녀는 새말에사는역시어떤술집딸박정애(朴貞愛)(一七)로둘은 가티구경하고 잇든신모(申某)(二〇)라는 청년과항상사랑을 속살거리고 잇든터에 우연히 그날밤에 삼각관계가폭로되자서로 자기사랑이라는 주장으로 그와가티남부끄러운 줄도몰으고 수백관중속에서 일대연애쟁탈극을연출한것인대 번노의보람을당하야소년소녀를둔일반가정에서는크게주의할일이라고한다

本町署管內 要處에"交通標識"
【인도와차도를분명히해】
師範校前慘禍에痛感

본정서에서는 지난 사범학교(師範學校)압페서 일어난교통참화에비추어 그관내 요처마다 특수한 교통표식(標識)을 시설하리라는데 최초에 착수할곳은관내에서 가장교통량이만흔 황금정(黃金町)네거리와 남대문(南大門)네거리로 교차점의 인도(人道)와 차도(車道)를 확연하게구획짓기위하야 인도는 폭이삭메돌된등세멘트콩크리ー트길을 만든다고한다 이것이완성된다음에는 교차점에서 길을횡단하는 사람은 반드시『세멘트』길우으로 걸어가야한다 이시설은 계속하야 사범학교압 황금정(黃金町)칠정목 명치정(明治町)입구등지에도 실시하게되리라는데 동서에서는 상당한효과가 잇스리라고 큰기대를가지고잇다한다

난봉난자식차저주오

삼십일일오전열두시쯤 룡산경찰서에 수색원이 드러왓는데그는 부내황금정(黃金町)칠정목삼십구번지에사는 원만수(元萬壽)의장남 원성태(元聖泰)(二○)로부내앵정정(櫻井町)전촌목재점(田村木材店)의 직공으로 잇다가동점원의 유혹을받든모양인데 삼십일 오후한시에 자기아버지저금통장에서 저금이십칠원을 차저내고 현금오원과 도장을절취하야가지고 룡산방면에 잠복하고잇는 모양이라하야 차저달라는것이다

스포ー츠欄

世界氷上十傑
金君은四十八位

最近諾威의氷上競技聯盟에서는 全世界의스피ー드·스케ー트記錄을 發表하엿는데 이는 一九三六年十一月末까지에 作成된各國의記錄을 蒐集한것인데 그精密한點에는 놀날만하다 五百米에 二百六十位까지 千五百米에 百七位까지 列擧한것으로 그얼마나 詳細한가를 推測할수 잇스며 李聖德君은 五百米에 第八十四位、金正淵君은 千五百米에 第六十六位 五千米에 第七十七位 一萬米에는 第四十八位를 占한것으로보아 우리氷上界는 世界的水準에 到達하기에는 아직도 遙遠한感이 잇다

◇五百米
1 뽈즈(米) 四二秒四
2 애그·네스랑겐(諾)四二秒五
3 랑(米) 四二秒六
3 쏜·뻴그(芬)四二秒六
3 메다ー센(諾)四二秒六
6 크로ー그(諾)四二秒七
7 프라이싱가(米)四二秒八
8 라르센(諾)四三秒一
9 에븐센(諾)四三秒二
9 크데리얀(蘇)四三秒二
9 하랄드·센(諾)四三秒二
14 石原省三(日)四三秒五
84 李聖德(日)四五秒一
84 中村韓吉(日)四五秒一

◇千五百米
1 매티ー젠(諾)二分一七秒四
1 바란그르드(諾)二分一七秒四
3 쏜·뻴그(芬)二分一八秒一
4 애그·네스랑겐(諾)二分一八秒三
5 하랄드·센(諾)二分一八秒六
6 쇄ー르(和)二分一八秒九
7 매리젠(諾)二分一九秒二
8 스탁스르ー드(諾)二分一九秒五
9 와제뉴스(芬)二分二〇秒五
9 메다ー센(諾)二分二〇秒五
66 金正淵(日)二分二五秒
98 石原省三(日)二分二六秒七

◇五千米
1、바랑그르ー드(諾) 八分一七秒二
2、스티ー블(墺) 八分一八秒九
3、하이돈(和) 八分一九秒二
4、스탁스르ー드(諾)八分一九秒九
5、마티ー센(諾) 八分二〇秒二
6、완그뻴그(諾) 八分二一秒三
7、와세니우스(芬) 八分二六秒三
8、스트렘ー(諾) 八分二七秒五
9、와즈레크(墺) 八分二九秒五
10、슈로ー다(米) 八分二九秒八
77、金正淵(日) 八分四九秒九

◇一萬米
1 카ー르센(諾)一七分一七秒四
2 매티ー젠(諾)一七分二二秒六
2 바란그르ー드(諾)一七分二二秒六
4 오ー르센(諾)一七分二二秒九
5 스탁스르ー드(諾)一七分二三秒二
6 슈로ー다ー(米)一七分二七秒九
7 와세니우스(芬)一七分二八秒二
8 스티ー블(墺)一七分二九秒五
9 에븐센(諾)一七分三〇秒二
10 메지엘데(諾)一七分三一秒六
48 金正淵(日)一八分二秒七

"바인즈와페리ー決戰" 世界庭球選手權

世界庭球選手權을 目標로 지난一月六日以來 全米各都市로試合旅行을 繼續하고잇든 바인즈와 『페리ー』兩選手는 이번旅行試合과 其他 全試合의 成績에依하야 選手權의 歸趨를 決定하기로되엿는데 兩者의 最近試合은 漸次激戰을 豫想케하고 잇다 지난一月中에 八勝五敗로 優勢를 보이고잇든 『바인즈』는 二月로부터 三月까지 連續하야 더욱 優勢하드니 『페리ー』는最近에 와서 好調를 보이고 잇서 頹勢를 挽回하야 한때에는 十九勝對十五勝으로 잇든『스코어』를 二十六日『코론바스』試合에 連三勝하야結局 十九勝對十八勝으로 接近하야 不過一點差를보이고잇슴으로 兩雄의 爭覇는이로부터 白熱的人氣를이끌고잇다

養正럭비慘敗

朝鮮럭비協會主催의 春期리ー그戰第十二日 鐵道局對養正高普戰은 三十一日午後四時三十分부터 龍山球場에서 鐵道軍의킥어프로開始한바 結局五十對三으로 鐵道大勝하엿다

鐵道50 (39 11……0 3) 3養正

中等選拔野球經過

大每主催의 第十四回全日本中等學校選拔野球大會第四日은 三十一日午前十時부터 甲子園球場에서 繼續擧行한바 昨報以後의 各校戰績은 다음과갓다

【第二回戰】

瀛川中	000010020	3
岐阜商	00001040A	5

今日의運動

◆럭비ー=朝鮮럭비ー協會主催春期戰第十三日 培材高普對朝鮮鐵道局 午後四時 龍山球場(觀覽無料)

長篇小說 어머니 【3】

李箕永作 鄭玄雄畫

第一、靑孀篇 호소무처(三)

창규는 경자가 무슨 눈치를 챗든가 겁이나서 전에업시 은근한 태도를 보인다。경자는 그의 런출은 모르고、창규의 그와가튼 태도에 자기도 호의를 표시하고 십헛다。그래 그는 창규와 억개를 나라니하야 걸으면서 다정한 목소리로

『오늘도 몹시 더웁겟는데요』

하고 눈우슴을 치며 창규를 곁눈질로 처다본다。

『글세요』

창규는 서름서름한 대답을 하며 그의 시선을 피하엿다。

『그런데 무슨 화나시는 일이 잇서요、웨 동맹이는 거더차서요?』

경자는 방글방글 우스며 다시 애교를 떤 목소리로 뭇는다。

『아 그건 화가 난게 아니라……무슨 생각을 하느라고 구두돌뿌리에 채여서 고만 구두가 벗겨질뻔 하엿는데요 엉겁결에 다시 신는다는것이무의식중에 돌뿌리를 찻는가바요 하하……』

『호……그래 화가 나셧군요、하마트면 저도 그돌뿌리에복상뼈를 어더 마질뻔 햇는데요』

『아니 그리셧든가요。건 매우 미안하게 되엿습니다』

창규는 그제야 시선을 경자의편으로 돌니며 잠간 목례를 한다。

『원 천만의 말슴을……』

경자는 불안스레 답인사를하고 나서、하든 말을 잇대인다 그는 겨드랑밋흐로 남빗모사책보를 끼고 한손에는 흰양산을 들엇다。

『전 그래도 처음에는 이선생님이신줄은 몰랏서요、그전에는 이길로 다니시지안터니、오늘은 웬일이서요?』

경자는 턱을 처들고 방끗웃는데、흰니속이 보기조케 드러낫다。그는 얼골보다는 잇속이 잘낫다。

『네…저、이근처에 잠간 볼일이 잇서서……하긴 만날사람도 못보고 공연히 헛걸음만 첫습니다마는……』

창규는 창졸간에 꾸며대고 생각하니 과히 어색하게 듯니지 안흘것가태서、저욱히 안심할수 잇섯다。동시에 그는 비로소 한 골목을 더지나온줄을 알고、자기의 얼빠진 행동을 은근히 놀래지 안흘수 업섯다。그는 이쪽 큰길로 나오기전에 북편골목으로 질러갈것을 고만 그대로 곳장걸어온모양이엿다。

『아、그래서……그런데 전……아이그참、이일을 어쩌나!이 선생님께 퍽 실례를 해서……』

경자는 별안간 우슴을 참찌못해서 상반신을 흔드럿다。그는 어느름에 책보와 양산을 겨드랑밋흐로 끼고는、손수건으로 입을 가리며 간드러지게 웃는다。

『네?무슨 실례요!』

창규는 어리둥절해서、경자를 처다보며 까닭모를 우슴을 따라 웃엇다。

『저ー다른게아니라요 아까 말슴이여요……전 이선생님이오시는 줄은 모르고 별안간 돌멩이가 굴려오기에ー호……언뜻 이러케 생각햇답니다。어떤 시럽은 사람이 누구를 히야까시 하느라고 일부러그리는가 그랫서요!아하!하!하!하……그런데 가차이오시는것을 자세이 보니까 그런게 아니라 이선생님이 시겟지요 호!……퍽 실례의생각을 하지안햇서요?』

경자는 너무 우슨데다가 처녀의 붓그럼까지 타올너서 더욱 얼굴이 새빨애 젓다。

『아、그럼그건 제가 실례햇습니다』

창규도 마주 허허 우스면서 서구픈 대답을 하엿다。

『웨요、그러케 오해를 한、제가 실례지요』

『천만에ーー그러한 오해를 하시게 한것이 저이니까、제가 실례햇지요』

『그래도 제가 실례는 먼저햇지요』

『아니 실례는 제가 햇습니다』

『그래도』

『뭘 그래도요』

그들은 서로 실례를 햇다고 옥이면서 걸어갓다。

경자는 상기가 되도록 우슴에 취하엿다。그는 창규와가티 친절한 대화를 하면서、동행하는것이 다시업시 재미가낫다。

창규는 연신 경자의 눈치를 곁으로 슬슬 보앗다。

藥 御問屋

營業案內申越進呈

株式會社 新井藥房 京城南大門通二丁目

電話本局 八六〇一・九〇四 / 八四四三・四〇九 振替京城一六一番

母性에靈藥 라구도민 젓잘나는약

適應症 乳房發育不全·乳腺病 熱病·貧血 萎縮等原因으로乳汁缺乏症에偉效 又胎中補藥으로使用함

藥價 三円 六円 十円

京城府鍾路六丁目 國際新藥研究所 振替京城 電話光

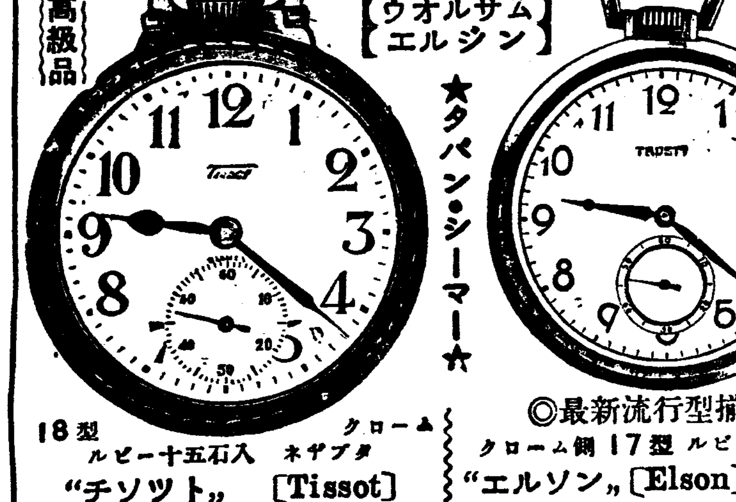

【鐵道省御用の】 ウオルサム エルシン ★タバン・シーマー★

最高級品 瑞西製中

18型 クローム ルビー十五石入 ネヂブタ "チソツト" [Tissot]

(TA)…¥35.50 (TD)…¥41.00
(TB)…¥37.00 (TE)…¥43.00
(TC)…¥39.00 (TF)…¥48.00

◎最新流行型揃◎

クローム側17型 ルビー十五石 "エルソン" [Elson] ネヂブタ

(EA)…¥20.00 (ED)…¥26.00
(EB)…¥22.00 (EE)…¥28.00
(EC)…¥24.00 (EF)…¥30.00

「三昧型」(9型) "リビング" ルビー十五石 [Living]

(LA)…¥28.00 (LC)…¥32.00
(LB)…¥29.00 (LD)…¥35.00

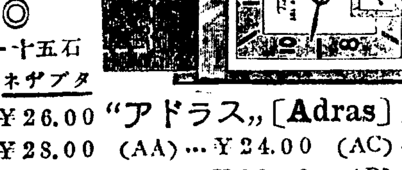

角變型 10型 "アドラス" [Adras] ルビー十五石

(AA)…¥24.00 (AC)…¥20.00
(AB)…¥22.00 (AD)…¥18.50

いつも正しい安心して買へるセイコーシヤの時計を是非!

春季 謝恩奉仕大賣出

★無代奉仕内譯
(1)註文高三十圓以上ノ時ハ春向レンコート
(2)註文高二十圓以上ハスプリンコート或ハ高級カメラ或ハ眼鏡(近・老眼乞通知)
(3)註文高十圓以上ハ高級萬年筆一本宛
(4)註文高五圓以上ハシャープペンシル一本宛
(5)以上品不要ノ方ハ希望次第一割引シマス
★賣切品ハ三萬個限リ品切レヌ内ニ!

★御註文に際しては
※代金引換註文ハ内金トシテ註文高ノ三割以上拂込ミノ方ニ限リ取扱ヒ内金ナキ代引註文ハ絶對ニ御斷リシマス
※前金註文ハ送料不要代引ハ註文主ガ金四十錢負擔ノ事
※送金方法ハ小爲替又ハ振替東京八二四五四番ヘ願マス
◇十五個年保險證付!

市價三分ノ一 (舶來外國商館融資處分品引受整理)

S セイコーシヤ地方時計部 東京市淀橋區上落合二丁目六一七 振替東京八二四五四番

クロム側ウオルサム提 (米國製)(クサリ・メタル付) (16型)
イ 七石(市價六十圓品)只ノ七・三〇
ロ 七石(市價廿八圓)〃八・五〇
ハ 七石(市價卅二圓)〃九・七〇
ニ 七石(市價卅九円)〃一一・五〇
ホ 十五石(市價四十五円)〃一五・七〇
ヘ 十五石(市價四十七円)〃一七・八〇
ト 十五石(市價五十二円)〃二一・五〇
チ 十五石(市價五十七円)〃二三・八〇
リ 十五石(市價六十三円)〃二七・八〇
ヌ 十五石(市價六十六円)〃三二・〇〇
ル 十七石(市價七十五円)〃三六・〇〇
ヲ 十七石(市價八十円)〃五〇・〇〇

クローム側懐中時計 タバンシーマ クサリメタル付 (16型)
イ 七石(市價十八円)只ノ六・五〇
ロ 七石(市價卅二圓)〃八・〇〇
ハ 十五石(市價卅六圓)〃九・五〇
ニ 十五石(市價卅九円)〃一二・五〇

クロム側懐中 クサリ・メタル付 (16型)
イ 七石(市價九円品)只ノ二・三〇
ロ 七石(市價十一圓)〃二・六〇
ハ 十五石(市價十三圓)〃三・二〇
ニ 十五石(市價廿三圓)〃五・四〇
ホ 十五石(市價廿九圓)〃七・五〇

クロム側腕卷 船來腕皮付 (11型)
イ 七石(市價九円品)只ノ二・三〇
ロ 七石(市價十三圓)〃三・九〇
ハ 十五石(市價十五圓)〃五・八〇
ニ 十五石(市價十七圓)〃八・五〇

(10型)
イ 七石(市價十三圓)〃四・三〇
ロ 七石(市價十七圓)〃六・五〇
ハ 十五石(市價廿三圓)〃七・〇〇
ニ 十五石(市價廿五円)〃一一・〇〇

(9型)
イ 七石(市價十九圓)〃五・八〇
ロ 七石(市價廿三圓)〃七・〇〇
ハ 十五石(市價廿五圓)〃八・五〇
ニ 十五石(市價廿九円)〃一二・〇〇

(8型)
イ 七石(市價十八圓)〃六・二〇
ロ 七石(市價廿一圓)〃八・二〇
ハ 十五石(市價卅一円)〃一一・二〇
ニ 十五石(市價卅八円)〃一五・〇〇

十八金HK側腕卷皮付 (8型)
イ 七石(市價廿九圓)〃七・八〇
ロ 十五石(市價卅八圓)〃八・六〇
ニ 十五石(市價四十八円)〃一三・〇〇

十八金HK側懐中時計 (16型)
イ 七石(市價四十五円)只一一・八〇
ロ 七石(市價六十五円)〃一二・八〇
ニ 七石(市價六十五円)〃一五・〇〇

★正十八金側高級腕卷 (8型)
イ 十五石(市價七十八円品)只三八・〇〇
ロ 十五石(市價八十五円)〃四〇・〇〇
ハ 十五石(市價九十円)〃四三・〇〇

M113

아버지도 어머니도
그리고나도오늘은
蛔虫을退治해야지

本日 マクニン(마구닌)데이 虫下에

1 効力强、排虫率良好
2 死虫으로排出하니까不快感이업다
3 一回의多量服用、連續服用彼此安全
4 下劑의必要업고、맛이잇서먹기조타

定價 大人一日量 錠 .30 .75 1.35 / ゼリ .20 .50 1.00 2.00

冊子「恐ろしい蛔虫」無代進呈

株式會社 藤澤友吉商店 大阪市東區道修町・東京市日本橋區本町

頭髮洗粉 花王シャンプー (화왕샴푸)

黑髮을守護

數多한洗髮料가잇스나洗髮하는데가장安心하고쓸수잇는것은花王샴푸밧게는또업다

花王샴푸로자조洗髮을하는것은당신의黑髮을麗艶하고生生하게길을수잇는最善의方法이다

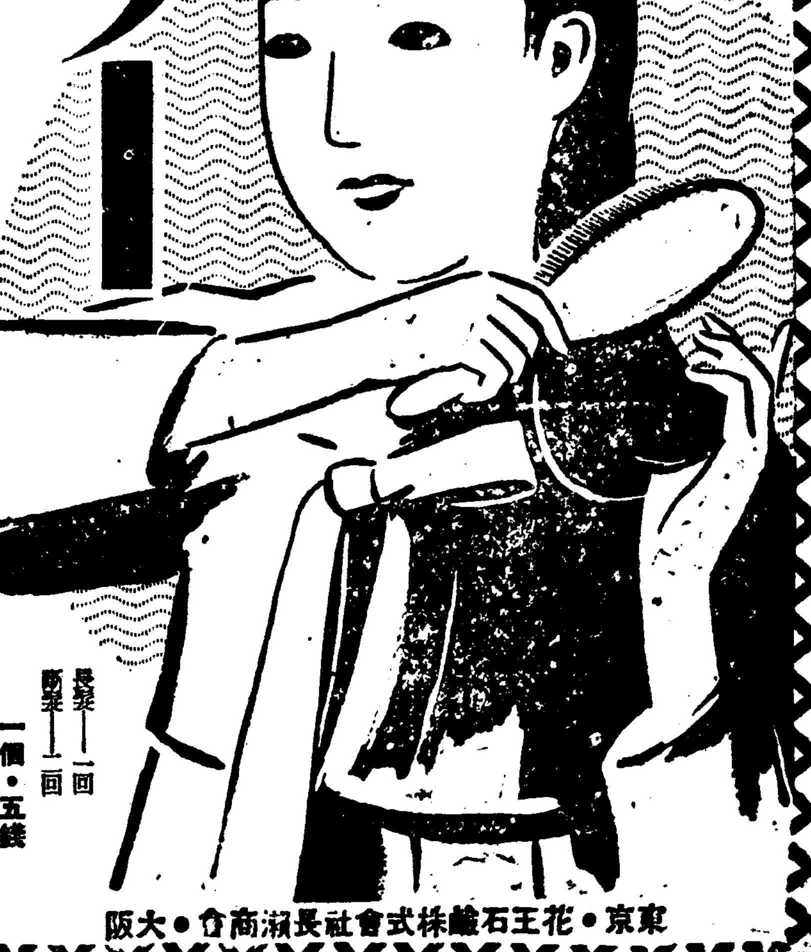

有力百貨店 藥房化粧品店에잇소

長髮一一回 斷髮一一回 一個・五錢

東京・花王石鹼株式會社 長瀨商會・大阪

四倍多收 無類多收水稻新王種(八洲千本)發見一株百卅莖分蘖一穗三百粒反當八石絕對多收穫大利試作一袋(二升)郵當分移秧半壹錢 京城櫻下町 富農社 振替京城

京城 肺患家의福音

本院에서 中央에進出코저特히京城府內에잇는 肺患家에限하야 本院大發明製劑 肺病專門藥『活力』을 外上提供하기로되엿스니 或은虛僞나아닌가하는 疑訝를갖지말으시고 一日이라도 速히申込하여주시요 지금부터는同疾患의症狀이 惡化되기쉬운 時期가되엿나이다 但『活力』이不適合한症狀잇는분에게는 外上注文이나現金注文이나 勿論하고다酬應하기不能함

外上提供方法。十日分식又는健康體를恢復할때까지外上으로 드리는方法이有하오니 詳細한것은返信料添付照會하시면 叮嚀히案內하나이다

『活力』効能。肺結核性咳嗽 肺結核性食思不振 肺結核性全身倦怠 肺結核性盜汗 肺結核性身熱 肺結核性血痰 肺結核性喀血 不眠症 喘息 加答兒性肺炎及纖維性肺炎(一名은傷寒)에發作하는一般症狀에特効。但本劑는個體의菌에對한 抵抗力을强하게하야 間接으로殺菌하는 卽營養劑이기때문에 絕對副作用이 無한最安全肺病治療劑임

包裝 小兒用 一、五〇 大人用 二、〇〇

釜山府草梁町四 春藥院內 肺結核根絕策研究所白

明治座

3月29日より4月1日まで 上映時間表

京日世界ニュース	11·00	2·56	7·00
丁半雪の夜話	11·10	3·07	7·10
朝日世界ニュース 大阪夏の陣豫告篇	12·43	4·40	8·37
曉の爆擊隊	1·10	5·06	9·00

日曜 午前11時迄 早朝御優待

若劇

四月一日ヨリ八日間 晝夜三回 大人・五〇 學生小人・三〇

(1) パ社ニュース	11·00	2·35	6·40
(2) 1937年の大放送	11·10	2·45	6·50
(3) 東日・大毎ニュース	12·45	4·20	8·30
(4) 良人の貞操	12·55	4·30	8·40

(2)パラマウント作・ミッチエルライゼン監督ラヂオ界人氣王總演(4)P·C·L·作·入江たか子·高田稔·千葉早智子主演

朝鮮日報 京城販賣 電本② 一五九七

往十里町 光武劇場

四月一日早日六日間 四月第一週第二週第三週 特別公開陣容

◎每日晝夜二回式交換上映! 始映夜七時四十分 大衆料金一律十錢均一

●全發聲日本版 ▲유나이데드映畫特選大會▲ 四月一日二日上映
●紳士渡世 다크라스·페아방스·쥬니아主演
●朝鮮映畫 江건너마을 尹逢春·玄方蘭主演 全發聲寶塚·漫畫數種
三日一四日上映 音樂映畫의大豪華版 모리스·슈바리에主演
全發聲現代篇 이세사람(この三人)
全發聲日本版 ▲水兵의母
五日一六日上映 全發聲日本版 말거하지요네(何言いましたわね)
全發聲現代篇 날개돗친노래(羽のはえた唄)
▲ホロリの涙

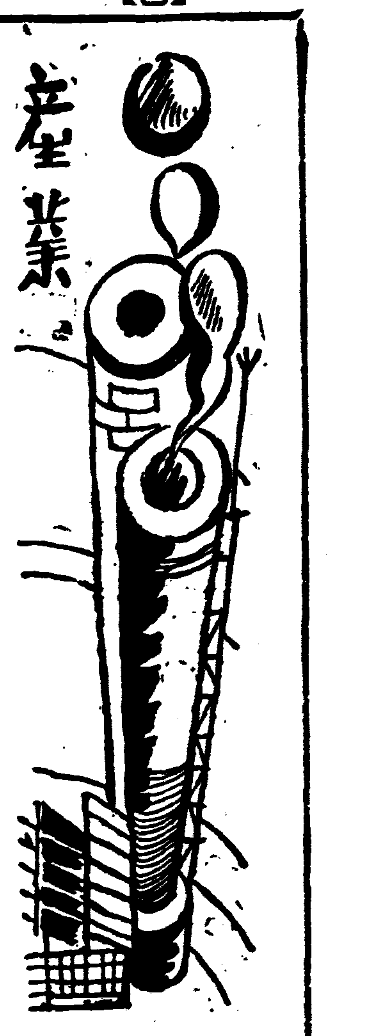

苹果移入檢查 業者가反對陳情

時日遲滯로變質等損失만타고

檢查防止期成會結成

新年 朝鮮産苹果는 日本內地方面에 相當한量이 移出되어好評을 博하고잇는바 今番 日本內地當局에서는 朝鮮産移入苹果에 檢查를 施行하려고함에對하야 大邱苹果業者가 中心이되어 그檢查를實施하면『檢查에時日을 要하게되어 品質이 劣變한다는것 市場에對한 配給의 混亂 費用의過大』等 損失이 莫大하다는 理由로 그를 積極的으로 阻止하기 爲하야 朝鮮苹果內地移入檢查防止期成會를 組織하고 三月三十日 南總督에게 左의陳情書를 提出하고 多方面으로 그阻止에 活動하고잇다 그런데 그陳情書의 要旨는如左하다

日本內地에 移入하는 朝鮮苹果의 檢查를 中止하는 同時에 將來 그動因을 芟除하기 爲하야 左의施設을 徹底强化할것

一、府令에依한 苹果의 生産檢查를 施行하야 不合格品의輸移出을 禁止하는 同時에 産地及 開港場에잇서서 苹果選果設備를 充實히할것

二、外國産苹果의 輸入을 絕對禁止할것

三、國境에 苹果의 不栽培區域을 設定할것

四、苹果病虫害豫防의 施設을强化할것

五、苹果의 海外輸出을 助長促進할것

六、苹果의 加工事業을 助長促進할것

"호프"栽培의 試驗好成績

急激增産을볼모양

高地帶開發의 具現化에 依한 西北朝鮮의 호프栽培는 總督府農林局에서 昭和十一年以降十個年計劃으로 六百町步 九萬貫을目標로 初年度(十一年)는 種苗代段當十五圓의 補助金을 交附하엿든바 右獎勵補助를 十二年度부터 段當三十圓으로하고 種苗代外 支柱代로 새로 段當十五圓의 補助金을 交附하기로되엇다 그리고 昨年度에잇서서는 咸南에 겨우二町五段步의 栽培를보앗슬뿐이나 昨年一年의 栽培에 依하야 充分한 栽培試驗이잇고 또자못 好績을 擧하얏슴으로 十二年以降은 急激한增産이잇슬 모양인데 總督府의見解에 依하면 四、五年後에는十個年計劃의 六百町步에 達하리라고 豫想되고잇다

平壤고무工場 最近活況示現

【平壤】原料고무의 暴騰으로一時 作業을 中止하게까지되엇든 平壤府內各고무工場에서는 最近 滿洲國方面에서의 需要가 激增하야 注文이 遝至하는 好況을 마지하게되어 十二個工場에서는 一大活氣를 띄고 晝夜兼行으로作業을 繼續되고잇다 그런데 고무製品은 神戶에서도 얼마前 二割價格을 引上하얏스므로 平壤業者들도 各地의 注文殺到와 品薄으로 近日價格引上이 잇슬모양이다 또 고무製品은 輸出檢查를 施行케 되어잇는한편 市場에서의 聲價도 從前보다는 놉게되어 販路擴張은 크게 期待되고잇다한다

鰮粕販賣量 二百萬俵를突破

今年度의 鰮締粕의生産은前年을 凌駕하야 總計二百三十萬俵에 達하얏는데 三月末日까지의 油肥聯及三菱의 販賣數量은 粕百八十萬俵, 밀原料約二十萬合計二百萬俵를 넘어 殘餘가 三十萬俵에不過하고 理想持越十五萬俵를除하면 今後의 販賣는十五萬俵에不過하야 增産에 不拘코 順調의 販賣이다 이것을 産地生産別로보면 三月二十日까지에 咸北 六六七、六〇四俵▲咸南 三七六、一八七俵▲江原道四八六、二六〇俵▲慶北 一三七、一九〇俵▲慶南六五、八一七俵▲合計一、七三三、〇六八俵이오 油肥聯直賣 三七七、五六四俵 三菱委託 一、三五五、五〇四俵로서直賣는 全聯聯三十一萬俵가 大部分이오 三井、三菱、日食等이다

鯖巾着網漁獲期 六月一日—一月末日

鯖巾着網漁業組合에서協定

朝鮮鯖巾着網漁業組合에서는組合員의協定에依하야 今年度부터漁獲期를六月一日부터 翌年一月末까지로하고 漁獲經費의 低減을圖키로되엇다 同組合所屬의巾着網은 現在九十一에 達하얏는데 年年漁場이擴大되어 最近은東海岸으로부터 西海岸(黃海道)方面에까지 擴大됨으로 魚群探査에經費를浪費하는것도 莫大하야 經費節減의見地로 新期間의協定을본것이라한다

忠北豆類收穫高

【淸州】忠北道內十一年度中 豆類收穫高를 보건대 耕作面積四萬一千三百廿七町步에 廿萬三百六十五石을 生産하얏는데 種類別로 적으면 如左하다 ▲大豆一六九、二九九石▲小豆一三、二三六石▲綠豆五、〇六一石▲落花生八五八石▲菜豆九一四石▲豌豆一四石▲其他一、八石一九▲計二〇〇、三六五石

◆産◆業◆短◆信◆

▲豊川 二十一日午後一時부터 黃海道豊川果樹組合에서는第九回 定期總會를 同地公普校講堂에서 開催하엿든바 新年度事業豫算, 役員改選等이잇슨後 組合員으로부터 當地豊川苹果檢查所設置要望이잇슨데 對하야組合長으로부터 道에서 今明年中으로는 豊川檢查所의 設置를 答辯하얏다

▲楊平 楊平郡農會에서는 一般農家의 副業을獎勵키爲하야 年二十萬枚의叺生産을 計劃하고 指導獎勵中이든바 此를一層더指導獎勵하며 品質을改良시키기爲하야 지난三月二十日郡內農事十六個所에 十餘名을 募集하야 叺講習을 開催하얏는데 其成績이매우 良好하다한다

▲海州 六百萬圓資本金拂込의 宇都宮朝鮮세멘트株式會社工場은 方今 建築工中으로서 工事의 完了도머지아니하얏스므로 오는七月中旬부터는 營業을 開始하리라한다

▲新義州 新義州가 가장有力한 候補地로되어잇는 無水酒精工場은 本格的으로 事業에着手하려고 先發隊員으로 川谷吉林滿東拓理事가 二十日 來新하야 美趣知事를 訪問하고 懇談하얏는데 事業計劃에 對하야는 一切 秘密에부치으로 具體的計劃은 알수업스나 原料는 全部 農林局에서 供給을바더 年産 五百萬石을 目標로 事業을 開始할모양인데 基地도 內定되엇슴으로 곳 買收에 着手할것으로 늦어도 五月까지에는 工場設備를 보게될것이라한다

滿洲農産增殖計畫

【延吉】滿洲國內도 治安이 確保되어 國運의隆昌은 農畜品의增殖에잇슴으로 實業部에서는 滿洲國一致로 病害虫의 驅除策을 講究하야 이方策을 樹立하고 全國에 亘하야 今年度부터 産業五個年計畫으로 病害虫驅除에 着手하는 同時에 品種의 改良과 栽培方法의 改善等을 徹底히 實行하리라한다

山地帶副業으로 萩細工有望

城津郡農會製品好評

【城津】城津郡農會主催로 城津郡鶴西面에 열린 萩細工講習會는 椅子及 卓子各種을 製作하야 相當히 好評을 博하얏다。 製品은 販賣品에 遜色이 업스므로 將次로는 山村副業으로 充分히 發達할 可能性을 가진것으로 期待되고잇다 한다

鍾紡"팔푸"工場 明春一月에開業

【新義州】目下 新義州府內敏浦洞에 工事中인 鍾紡"팔푸"工場은 來六月末까지에 土工을 끗내이고 建築은 八月末까지에竣工할 豫定인데 十一月末까지에는 諸機械設備까지 完了하기로되엇다 그런데 同工場이 竣工되면 무엇보다도 물이 업시는 操業할수업슴으로 百五十萬圓乃至二百五十萬圓으로서 敷設하기로되어잇는 平北道營大水道도十一月까지에 完成하야가지고 給水할 豫定인데 同工場의 操業은 明年一月부터 開始하게될모양이다

質疑

重複質問말고 一回一問으로 簡單明瞭하게

◇醬油醸造指導所

問 小生은 當地에서 醬油醸造業을 經營코저하오니 指導醸造園이 有하오면 下敎하여주시옵소서 (奉天一隅에서愛讀者欲知生)

答 指導醸造園은 업습니다 醬油製造會社로는 京城府北米倉町 富士忠醬油株式會社가잇는데 詳細는 京城府內 朝鮮總督府中央試驗所內에 問議하시옵소서

◇苹果栽培參考書

問 果樹園을 經營코저하오니 果樹栽培에 對한 參考書를 數種 下敎하시옵소서 (昌寧郡梁州愛讀者)

答 東京市本鄕區森川町 養賢堂發行 富樫常治著『果樹栽培講義』定價五圓八十錢 同發行 島善鄰著『リンゴの研究』定價四圓八十錢 東京市日本橋區本町 博文館發行『實驗果樹剪定法』定價三圓四十錢等이잇습니다

日用品商況

▲果實 ▲苹果는 先般高價로 貯藏品이 漸次로 出廻하고잇스나 大體 品薄하다 그리고 處分時期가된때문에 多少 조금하야 市勢는 强含이다 ▲梨는晚三吉은 아직慶州 蔚山物이 少量잇스나 거이 切品狀態이고 早生赤도 日本內地高로高價를唱하야 高保持이다 ▲柑橘은 벌서 最終期로 無市勢이다 ▲네―블은 氣配가 强하다 ▲夏蜜柑은 昨今의 寒氣로 賣行이 不振이나 今後二週만지나면 本格的賣行이잇슬것이다

▲蔬菜 ▲竹筍의 氣節物이 逐日入荷가 漸增하야 漸漸步調인바 賣行은 良好하다 ▲멧뚜시금치, 호박等은 一割前後의高騰이오 人蔘 日本외等은 二、三割가량 低落이며 그他는 保合이다 ▲鷄卵 鷄卵은 近日 需要가 增加되고잇스나 氣溫의 漸暖으로 鷄卵率의 上昇과 農家副業의 入荷가 相當하잇서서 市勢는 前週와 大體다름이업다

◇菜蔬類

고구마	一貫	[illegible]
토란	同	[illegible]
馬鈴薯白	同	[illegible]
人蔘	同	[illegible]
蓮根	同	[illegible]
生薑大	同	[illegible]
同 小	同	[illegible]
수박		[illegible]
胡瓜	百個	[illegible]
茄子	同	[illegible]
일년감	一貫	[illegible]
시금치	同	[illegible]
쑥갓	同	[illegible]
南瓜	本箱	[illegible]
玉葱	十六貫	[illegible]
靑葱	一貫	[illegible]
마늘	百個	[illegible]

◇果實類

苹果(國光)	四貫	[illegible]
同 倭錦	同	[illegible]
同 紅玉	同	[illegible]
梨(晚三吉)	三貫五	[illegible]
同(今村秋)	同	[illegible]
同(早生赤)	同	[illegible]
密甘	石油箱	[illegible]
바나나	五貫	[illegible]
栗	一斗	[illegible]
잣	一石	[illegible]
실백	一斗	[illegible]
胡桃	一石	[illegible]
銀杏	一斗	[illegible]
고추	百斤	[illegible]
고추가루	同	[illegible]
실고추	同	[illegible]
大棗	百斤	[illegible]
乾蓮根	一斗	[illegible]
生落花生	百斤	[illegible]

◇家畜飼料

脫綿乾臼	十貫	[illegible]
成鷄用練餌	五斗	[illegible]
實業用	同	[illegible]
中雛用	同	[illegible]
雛皮用粉	一貫	[illegible]
麩	百斤	[illegible]
玉蜀黍粉 中割	九十斤	[illegible]
同 粉	同	[illegible]
高粱碎	同	[illegible]
同 粉	同	[illegible]
魚粉メ粕	九十斤	[illegible]
糠	八五斤	[illegible]
穀殼	百二十斤	[illegible]

◇養鷄用鐵網

四尺幅	二寸目	百斤	[illegible]
同	一寸半	同	[illegible]
同	一寸目	同	[illegible]
三尺幅	二寸目	同	[illegible]
同	一寸半	同	[illegible]
同	一寸目	同	[illegible]
同	五分目	同	[illegible]

◇毛皮類

앙고라兎毛 三吋半以上	一匁	[illegible]
同 三吋以上	同	[illegible]
同 二吋半以上	同	[illegible]
同 二吋以上	同	[illegible]
同 梳毛	同	[illegible]
펠트	同	[illegible]

◇川魚類

잉어	一貫	[illegible]
붕어	同	[illegible]
미꾸리	同	[illegible]
뱀장어	同	[illegible]
메기	同	[illegible]
가물치	同	[illegible]
자라	同	[illegible]
蜆貝	一升	[illegible]

◇家畜類

鷄卵	百個	[illegible]
同	一貫	[illegible]
生鷄	同	[illegible]
生豚	同	[illegible]
生兎	同	[illegible]

◇其他副業品

四季鳥卵	百個	[illegible]
鶩卵	同	[illegible]
蜂蜜	一罐	[illegible]
麥稈眞田	一反	[illegible]
經不眞田	同	[illegible]
杞柳	一貫	[illegible]
杞	同	[illegible]
漆	同	[illegible]
胡麻油	一罐	[illegible]

【朝鮮副業協會調査】

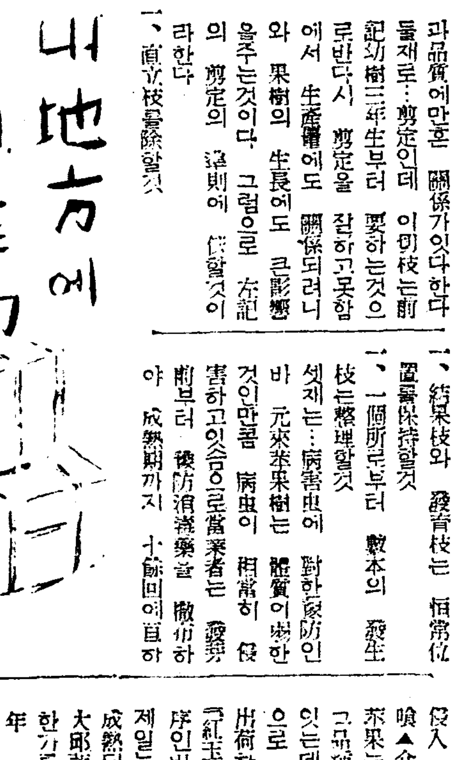

天然的惠澤으로 早熟先驅出廻가特徵

大邱苹果業殷盛

大邱特派員 崔昌燮

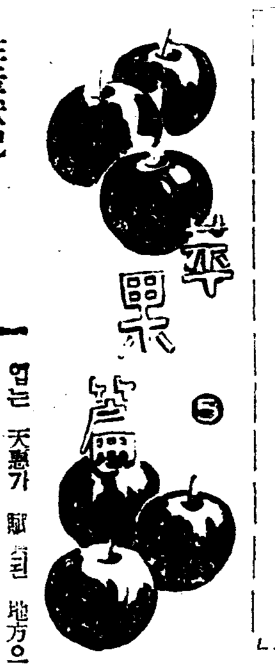

朝鮮內의 苹果生産地는 黃海道、平安南道、慶尙北、咸南等의 五道인데 大邱는 天然的으로 氣候土質의惠澤을입어 朝鮮內는 勿論이고 日本內地의 靑森地方에 比하야「祝」及「紅玉」兩種은 約一個月이 早熟될뿐아니라 品質이 亦佳良하야 그맛이 조흔點으로보아 大邱苹果는 名産임에 틀림업스며 日本第一位를 자랑하든 靑森縣의苹果를 壓倒하야 京阪神의 大市場에 君臨하게되엇다 生産高는 近百萬貫인데 出荷가 三十萬箱을 突破하야 名實共히名産임에 부끄러움이업다

生産狀況

苹果栽培란것은 어느地方이나 다―되는것이아니고 氣候土質에따라 그適否가 決定되는것인데 特히 大邱地方은 물도 엽는 天惠가 顯著한 地方으로 全朝鮮은 勿論이고 日本內地等地에 比하야 祝、紅玉種이 約一個月이나 일르게 成熟되어 七月初旬頃에 第一먼저 販賣市場에 나타나게되어 大歡迎을 밧는등 苹果界의特異性을 가진 地方으로 現在 栽培面積이 一千餘町步이고 栽培株數가 三十餘萬株를 算하고 栽培戶數가 四百三十戶이며 年生産量이 九十一萬六千九百十三貫을 突破한다 그러고 大邱地方에서 生産되는 種類를 들면 祝、紅玉、旭、國光、倭錦、新倭錦、新紅玉、黃玉等인바 樹齡의進行에 따라 生産量이 만허지고잇다。 果樹齡의 進行은

1、幼樹三年――七年未結實期
2、結實八年――十二年轉換期
3、結果期十三年――四、五十年多産期
4、老衰期八十年까지生産의減少期

로 區別한다는데 苹果栽培의 重要한要素를 들기로하자 첫재는…生의 天然的要素인氣候 溫濕 日照 雨 風 土質 水等의 選擇如何로서 生産量과品質에만흔 關係가잇다한다 둘재로…剪定인데 이剪枝는前記幼樹三年生부터 要하는것으로반다시 剪定을 잘하고못함에서 生産量에도 關係되려니와 果樹의 生長에도 큰影響을주는것이다 그럼으로 左記의 剪定의 法則에 依할것이라한다

一、直立枝를除할것
一、方向讓枝를除할것
一、橫端으로下垂된枝를剪去할것
一、病害虫의 被害를입은枝를除理할것
一、過强 弱枝를除할것
一、枝는一定의 角度를附하야 紀劑할것
一、各枝條는相互의 距離間隔을 保持할것
一、枝는곳게發出伸長케할것
一、結果枝와 發育枝는 恒常位置를保持할것
一、一個所로부터 數本의 發生枝는整理할것

셋재는…病害虫에 對한豫防인바 元來苹果樹는 體質이弱한것인만큼 病虫이 相當히 侵害하고잇슴으로當業者는 發芽前부터 後防消毒藥을 撒布하야 成熟期까지 十餘回에亘하야 殺菌한다고한다。 그러고 侵害하는 主要한病虫을 列擧하면▲腐敗病은果皮에 褐色輪狀斑을내고잇다▲斑點病은主로 紅玉의黑斑▲護謨病은 果皮에薄黑色을呈하고皮下褐變▲縮病은 一部硝子板의半透明하야진다 ▲煤病은果皮에 煤煙을附着한다 ▲心喰虫은果梗基部 又는 蒂部로부터 侵入 ▲葉捲虫은 果皮를 低喰▲介殼虫은 果皮에附着한다

苹果는 一時에 成熟하지안코 그品種에따라 早種又는晚種이잇는데 제일먼저는것이「祝」으로 七月初旬이면 市場으로出荷하게된다 그다음으로는「紅玉」「倭錦」「國光」等의 順序인바國光은 祝과 正反對로 제일늣게 十一月中旬頃이라야 成熟되여市場에 나오게되는데 大邱苹果의最近發展相이 어떤 한가를 統計表에 依하야보면

年別	生産高
大正六年度	二五五、七一六貫
昭和二年度	四八七、九七七
同八年度	六七五、九八五
同九年度	七五七、五八八
同十年度	八六三、二三三
同十一年度	九一六、九一三

으로 生産量에잇서서 大正六年度에 不過二十五萬餘貫이든것이 昭和二年度에 十個年間에約倍로 躍進하엿스며 昭和二年에서 同十一年度間 數字에잇서서도 約倍로 急激히 增加되엇다 그리고 現在에잇서서는 八年生以下가 約八割以上을 占有하고잇스므로 多少生産數量이 減하는現狀이나 數年內로 樹齡이 進行됨에따라 二千萬貫을 突破하리라고 當業者側은 自信樂觀한다고한다

寫眞은 苹果選果의場面

雙虹舞 【150】

方仁根 作 金奎澤 畵

지성 (二)

사월의서울은바쁘고 복적거린다. 나무에도 꼬치오 길에도꼬치다. 각학교가 개학이되어 꼿가튼 남녀학생이 서울을 명랑케한다. 그들의씩씩한거룸 붉은얼굴은 서울을찬란하게하고 사람사는것가튼 활기를주엇다.

사범학교도 개학이되어 망훈은 날마다가서 가르치엇다. 제대이과의 곤충학강사도되어 일주일에 다섯시간식 가르치게되엇다. 망훈은 교사노릇도그만두고시픈 충동이이러나지마는개인의사정과 사회의일을 혼동시키지 아니하려고 책임은 감당하기로하엿다. 그는 은명과 태식의 사건이 이러낫슬때에도 보통사람가트면 공부고 무어고지 버치울것이지마는 역시 참고오늘만한 성공도 한것이엇다.

그는 학교에서 나오는길로병원에갓다. 은명은 치료를 바더 약간 나흔듯하나 여전히 망중을 부리엇다. 명헌이 자주오고

망훈은 학교외에는 늘 여기서 사려다.

그는 정신병에관한 책을구해서 메칠을두고 연구하고 의사들을 차저다니며 토론도하여정신병에관한 연구가기퍼지고지식이늘어엇다. 그는 은명을위하야정성껏밤을 새워가며 그책을 읽엇다. 읽은결과 은명의정신병은약으로 보다도 간호하는사람의지성으로 고칠수잇다는것을 알앗다. 첫재공포증을 업시하려면 그미친사람이 신뢰하도록친절이할것과 정신이 착가이 되엿스니그것을 여러기지 방법으로 하나식 교정해줄것이 며가지만 망훈은 자기가 마터서정성스럽게 간호하면 될것으로생각하엿다.

그래서 망훈은 병원에서 말리는것도 듯지안코은명의 병실로 들어가서 함께지낫다。 조금만 나흐면 집에갓다두엇스면조켓지마는 나재는자기가 학교에가서 볼수업는고로 할수업시병원에두어 과학적으로 치료하는동시에 자기는정신적으로 치료하려고 밤이깁도록 그의함께 지나는것이엇다。

망훈은 병실의문을열고 들어가니 은명은 쇠창살을 쥐고 그틈에 얼굴을 박고 정원꼿밭을내다보며 슬피노래를 하는것이엇다。 그리고는 서산으로 기우러지는 붉은해를 처다보며 멍하니 잇기도하엿다。

망훈은 고요히 그어프로가서『은명씨!』하고 나즉히 불럿다。그래도 은명은 돌아보지도안코누구학수 이야기를 하는지 중얼중얼하고잇섯다。망훈은 은명의 어깨에 손을얹고 흔들며『은명씨!』하고 다시불럿다。그리고 은명은 힐끗돌아보앗다。그리고 빤히 처다보앗다。물론그는 누가누군지 알아볼 정신이업섯다

『하하하 호호호 히히히!』하고 은명은 갑작이 우서젓다

망훈은 눈물을 삼키며『여보! 여보! 내가누군지모르겟소』하고 무르니 은명의눈팔이 돌리고 붉은 눈알을 굴리며 한참이나 바라보더니『순사나리! 순사나리!』하고 두손을 한데 모아 빌면서절을 하엿다。

『여보! 내가 순사가 아니야! 망훈이야!』

『아이구 순사나리! 나를 잡지말어요 아이 무서워』하고은명은 공포에싸힌 큰눈을 떠서 보더니 뒤로흠칫흠칫하고 사방을 휘휘 둘러보더니 침대에언저노흔 담표를 얼른 집어가지고 구석으로가서 폭뒤집어쓰고 담표가 흔들리도록 벌벌떨엇다。

망훈은 물끄럼이 그것을 바라보고 길게 한숨을 쉬엇다。『얼마나 불상한 인간이냐!』하고 망훈은 속으로 부르지젓다 망훈은 은명이 이러케 된것이 은명자신의 죄갈도잇고 주위환경의 그릇된것도 잇지마는 자기에게도 책임이 업지아니한것을 느끼엇다。 너무 오래 집에 아니가서 안해를 위로못한것과 경제적으로 곤란하게 한것과 그뒤에 은명이 실수를하고 사과하고 용서해달라는 길다란 편지를 한것을 일절회답하지아니한것과 이번 나와서도 가치살지안켓다는말과 천동을 다려오겟다는 말을하고 너무 냉혹하게한것과 여러가지를 곰곰히생각하니 자기로서 당연한 처치이지만 은명에게 과도한비애를준것이 뉘우처젓다。 은명의 그일편단심이 잇섯나는것을 알게될때 망훈은 하염시 애처럽고인류애로서도 이가련한 은명을너그럽게 대할수박게 업다고다시금 생각하엿다。

『여보! 여보! 은명씨 이러나요 이게 무슨짓이요』하고 망훈은 인자하고 부드럽게 말하며 뒤집어쓴 담표를벗기엇다。

生徒大募集

公認 東亞自動車講習所

◆運轉手試驗ニ合格セントスル者ハ來レ ◆今ガ入學ノ絕好時期 ◆總督車 練習場 完備朝鮮第一 ◆絕對責任敎授 經費最低廉 ◆就職無料紹介

(學則送呈參觀歡迎)

場所 京城府若草町福本フォード自動車販賣店內

所長 元京畿道運轉者試驗官主任警部 湯見良

電話本局六七〇四

認可 朝鮮高等電醫專門學院

全國無試驗開業醫師同樣聖業(生活安定) 全鮮唯一認可"速成科專門部、研究所ノ別アリ"

(規則書送呈) 釜山府草梁町一三五

都賣散賣

鑛山用藥品 工業藥品 衛生材料 醫療器械 處方調劑 醫療藥品 有名賣藥

京城府鍾路四丁目 電車交叉点

山崎仁壽堂

電光化門(二五)六番 二五六番 振替京城八〇八番

謹告

三井生命保險株式會社에서는 今般業務를擴張하고저 本店直轄인京城支部를開設함에잇서서는 從來三井物産株式會社京城支店에서取扱한 三井生命保險株式會社總代理店業務一切을取消해버리고 四月一日以後三井生命京城支部에서 繼承하기로되엿사옵기玆에謹告하나이다

昭和十二年三月三十一日

三井物産株式會社京城支店

三井生命保險株式會社

商標 千 고추가루 都賣

釜山府草梁町 金千壽商店製粉部

電話園一六八二番 一三八二番 振替釜山一五三五番

時價表請求하시면 送呈하겟나이다

優美館 貫鐵町 電光二九五

エノケンの千萬長者 PCL超特作發聲! 山本嘉次郎監督作品! 榎本健一氏主演 椿澄枝 二村定一 弘川光子 助演

鐵拳熱血紳士 재―무스단氏主演 난시가스웰孃助演 콜럼비아特作全發聲日本版 監督루돈와이루스氏

가스다猛將軍 호랑그마그랜氏主演 四月一日브러萬人"望의名譜封切 米國워이스超特作全發聲日本版! 名匠엘마―그리혼氏大作品!

桃花劇場 電(龍)一三三三番

◇四月一日부터三日間每日晝夜二回 낮一時 밤七時半始映 大衆料金 階上二十錢 階下十錢 均一

◇와나내쇼날超特作全發聲日本版 (超大作發聲版映畵大會) 海洋大活劇 海賊부루드 全十二卷 監督…마이켈·가―데이氏 主演…에롤·푸링氏 가이·키비―孃

◇マキノ超特作オールトーキ映畵 時代劇 まんじ蜘蛛 全八卷 監督…久保爲義氏 主演…光岡龍三郎氏 原駒子孃

◇大都映畵社超特作品 現代劇 孝女ヨシエ 監督…吉村操氏 主演…琴絲路孃

年賦定期貸付 普通銀行業務

日本銀行代理店 日本勸業銀行代理店 朝鮮府當銀行代理店

京城府南大門通二丁目百四十番地ノ一

株式會社 朝鮮殖産銀行

頭取 有賀光豊

資本金參千萬圓

全鮮各地에支店派出所六十四個所 東京、大阪에支店잇슴

香氣도좋고質도조와

ランランチック